

**A - PLIEGO COMPLEMENTARIO DE BASES Y CONDICIONES (PCByC)
INDICE**

- Art. N° 1: Objeto del Llamado
- Art. N° 2: Sistema de Contratación
- Art. N° 3: Presupuesto Oficial de la Licitación
- Art. N° 4: Régimen de Anticipo de Fondos
- Art. N° 5: Termino de Pago de Certificados
- Art. N° 6: Elementos que constituyen el Legajo Licitatorio
- Art. N° 7: Plazo para la Ejecución de las Obras
- Art. N° 8: Plazo de Conservación y Garantía
- Art. N° 9: Lugar de Consulta y adquisición de los Legajos Licitatorios
- Art. N° 10: Lugar y Fecha de Presentación de las Propuestas
- Art. N° 11: Mantenimiento de Oferta
- Art. N° 12: Condiciones exigidas para el Director Técnico de la Empresa, el Representante Técnico en Obra y el Responsable de Seguridad e Higiene en el Trabajo.
- Art. N° 13: Cumplimiento de Las Leyes N° 2429 y N° 4114
- Art. N° 14: Fondo de Reparación
- Art. N° 15: Inscripción y Capacidad de Contratación
- Art. N° 16: Antecedentes
- Art. N° 17: Fianzas
- Art. N° 18: Conocimiento de Antecedentes y Lugar de Emplazamiento de la Obra
- Art. N° 19: Forma de Cotizar
- Art. N° 20: Análisis de Costos Netos
- Art. N° 21: Precios Unitarios
- Art. N° 22: Permisos Previos
- Art. N° 23: Detalle de la Documentación a Presentar. Apertura de Sobres
- Art. N° 24: Evaluación, Precalificación E Informe
- Art. N° 25: Impugnaciones
- Art. N° 26: Normas de Medición y Certificación
- Art. N° 27: Limpieza de la Obra
- Art. N° 28: Precios de los Nuevos Ítems
- Art. N° 29: Cartel / Documentación en la Obra
- Art. N° 30: Seguro Del Personal
- Art. N° 31: Responsabilidad por Daños a Terceros
- Art. N° 32: Normativa a cumplir Sobre Higiene y Seguridad en el Trabajo
- Art. N° 33: Personal del Contratista en el Obrador
- Art. N° 34: Ajuste al Plan de Trabajo Físico y Curva de Inversiones
- Art. N° 35: Multas
- Art. N° 36: Formas para Ampliación del Plazo Contractual por Lluvias
- Art. N° 37: Local y Equipamiento para la Inspección de la Obra
- Art. N° 38: Obrador y Seguridad de la Obra
- Art. N° 39: Planos Conforme a Obra
- Art. N° 40: Garantía de los Materiales, Trabajos y Equipamientos
- Art. N° 41: Pruebas de Funcionamiento
- Art. N° 42: Pruebas de las Obras
- Art. N° 43: Gestiones Administrativas
- Art. N° 44: Compras y Subcontratos
- Art. N° 45: Compre Provincial
- Art. N° 46: Requisitos de Admisibilidad para las Empresas
- Art. N° 47: Proyecto Ejecutivo

ARTICULO Nº 1: OBJETO DEL LLAMADO

El objeto de la presente Licitación Pública Nº 07/25 correspondiente al Programa ABRE ESCUELA – 1.000 AULAS, creado en ámbitos del Ministerio de Educación por el Decreto Nº 0541/24, es la contratación de la ejecución de la obra de **“Programa Abre Escuelas – 1.000 Aulas – Ejecución de Aulas y Obras complementarias en Escuelas de la ciudad de Rafaela – Dpto. Castellanos - provincia de Santa Fe”**.

Mediante esta Licitación, se contratará la ejecución de la obra citada en el párrafo precedente, y a través de la cual el Contratista ejecutará la Obra en forma completa, y la entregará en perfecto estado, para lo cual deberá llevar a cabo todas las tareas necesarias y proveer la totalidad de la mano de obra, materiales, equipos y componentes, en un todo de acuerdo con los planos que se adjuntan, las especificaciones del presente pliego y las instrucciones que imparta la Inspección de Obra.

La presente Licitación Pública Nº 07/25 del Programa ABRE ESCUELA – 1000 AULAS se define como una Licitación única con dos (2) componentes, a saber:

COMPONENTE 01

	ESCUELA	NOMBRE	DIRECCION	CANT AULAS
1	JARDÍN DE INFANTES Nº 219	“DOCTOR EDUARDO D'AGOSTINO”	E. Galassi 1459, S2300 Rafaela, Santa Fe	1
2	EPCD Nº 1361	“ANGELA PERALTA PINO”	Francia 2950, S2300KEH Rafaela, Santa Fe	2
3	EESO Nº 615	“LUIS ALBERTO SPINETTA”	W Muniagurria 58, S2300 Rafaela, Santa Fe	1
4	EETP Nº 495	“MALVINAS ARGENTINAS”	Mensajero J. Donna 342, S2300EKD Rafaela, Santa Fe	2

COMPONENTE 02

	ESCUELA	NOMBRE	DIRECCION	CANT AULAS
1	EPCD Nº 1343	“AMANCAY”	Washington 1650 Amancay.	1
2	EPCD Nº 1359	“JUAN BAUTISTA LANGUIER”	Las Colonias 770, S2300PZV Rafaela, Santa Fe	1
3	EPCD Nº 1287	“JUAN DOMINGO PERÓN”	Vuelta de Obligado 1913, S2300 Rafaela, Santa Fe	1
4	EPCD N 1316 / EESO Nº 613	“DON TOMÁS”/ “ALICIA CATTÁNEO”	Rio de Janeiro 351, Rafaela, Santa Fe	2

EL OFERENTE PODRÁ REALIZAR LA COTIZACIÓN DE UNO DE LOS COMPONENTES, VARIOS O TODOS ELLOS.

ARTICULO Nº 2: SISTEMA DE CONTRATACION

El sistema de contratación adoptado es de PRECIO GLOBAL CON RECONOCIMIENTO DE VARIACIONES DE COSTOS.

Los precios del contrato, se redeterminarán conforme a la Ley Provincial Nº 12.046, sus decretos reglamentarios y modificatorios Nº 3.599/02, Nº 3.873/02, y Nº 3163/21, y los que en el futuro se le anexasen o modifiquen. La licitación, contratación y ejecución de los trabajos se ajustarán en un todo a la Ley de Obras Públicas de la Provincia de Santa Fe Nº 5.188 y su Decreto Reglamentario.

A los efectos del presente pliego, se entiende por Repartición a la Dirección General de Infraestructura Escolar dependiente de la Subsecretaría de Infraestructura Escolar del Ministerio

de Educación, y por Dirección de Obra al profesional responsable de la misma. Serán sus funciones:

- Verificar y proponer los posibles cambios de proyectos.
- Formar parte de la Comisión encargada de la Recepción Provisoria de la Obra.

Redeterminación de Precios – Metodología:

Los precios de los Rubros e Items del Contrato, se redeterminarán conforme a la normativa vigente. Asimismo se tendrá en cuenta la Resolución N° 20/2003 del Ministerio de Obras, Servicios Públicos y Vivienda de la Provincia respecto al cumplimiento de los extremos exigidos por la Ley Nacional N° 24.283.

Los cálculos de las redeterminaciones se ejecutarán exclusivamente con las formulas polinómicas establecidas por la citada normativa. Para su aplicación se tomarán los parámetros de ponderación (Planilla FR) y se utilizarán los índices publicados por: 1) la Dirección General de Variaciones de Costos (MISPyH) de la Provincia de Santa Fe; 2) la Dirección Nacional de Vialidad; 3) el INDEC, y; 4) los indicadores provisorios que emite mensualmente dicho organismo por Resolución Ministerial.

Cuando surjan nuevos ítems por adicionales o imprevistos, los parámetros e índices a considerar, los establecerá la Repartición.

En la Planilla de FR mencionado se indican los parámetros de cada rubro en cada ítem/subítem y en la continuación del mismo el listado de índices base a considerar para cada uno de dichos rubros (materiales, mano de obra, equipos y transporte). En el caso de que la columna de “equipos y transporte” posea un solo valor es porque el rubro transporte no se considera y el parámetro se aplica sólo para el rubro “equipos”.

ARTICULO N° 3: PRESUPUESTO OFICIAL DE LA LICITACION

Para la obra objeto de la presente licitación, se ha previsto un **Presupuesto Oficial TOTAL de \$944.614.730,53 (pesos novecientos cuarenta y cuatro millones seiscientos catorce mil setecientos treinta con cincuenta y tres centavos).**

Presupuesto Oficial COMPONENTE 1: \$522.621.918,17 (pesos quinientos veintidós millones seiscientos veintiún mil novecientos dieciocho con diecisiete centavos)

Presupuesto Oficial COMPONENTE 2: \$421.992.812,36 (pesos cuatrocientos veintiún millones novecientos noventa y dos mil ochocientos doce con treinta y seis centavos)

Los Precios Oficiales son teniendo como mes base **OCTUBRE de 2025.**

El Presupuesto Oficial incluye todos los gastos y beneficios por cualquier concepto requeridos para la completa ejecución de los trabajos hasta la Recepción Definitiva de la Obra, todos los insumos, tareas específicas, honorarios, aportes, impuestos, tasas y derechos que correspondan, y las prestaciones necesarias para el cabal cumplimiento de los fines perseguidos, como así también el IVA correspondiente a la fecha de Licitación, considerando a la Provincia de Santa Fe como Sujeto Exento.

Los Oferentes deberán ofertar la ejecución de la obra por un precio total, con expresa exclusión de toda forma (porcentaje, etc.) que implique la necesidad de un cálculo para llegar al mismo.

No se aceptarán ofertas alternativas.

Asimismo, será causal de rechazo la inclusión por parte del Oferente de condicionamientos a su Oferta que, a criterio del Comitente, puedan afectar los aspectos técnicos y/o económicos de la misma, sin que dicho rechazo dé derecho al Oferente a reclamos de ninguna índole.

El Proponente incluirá de igual forma en su precio ofertado, todos los conceptos que sean necesarios para dar cumplimiento acabado de la Obra, conforme lo prevé este Legajo Licitatorio.

A tal fin, será obligación de los oferentes presentar conjuntamente con la oferta la documentación que se indica a continuación (en formato papel y en formato digital Excel):

- I. El presupuesto desagregado por ítem, indicando volúmenes o cantidades respectivas y precios unitarios, o su incidencia en el precio total, cuando corresponda.
- II. Los análisis de precios o estructura de costos de cada uno de los ítems, desagregados en todos sus componentes, incluyendo cargas sociales y tributarias.
- III. Los precios de referencia asociados a cada insumo incluido en los análisis de precios o en la estructura de costos.

ARTICULO Nº 4: REGIMEN DE ANTICIPO DE FONDOS

De conformidad con lo establecido por los Artículos 73 de la Ley 5188 y 73 del Decreto Nº 822/61, se establece el régimen de otorgamiento de anticipo de fondo al contratista bajo las condiciones y modalidades impuestas por dichas normas.

El mismo será del quince por ciento (15%) del último monto de contrato redeterminado que corresponda según la fecha de pago del anticipo (conforme el Apartado 3º del Decreto Nº 3163/21), y deberá garantizarse por un valor equivalente al ciento cincuenta (150%) del anticipo a otorgarse, con Aval Bancario o Seguro de Caución, y expresar el sometimiento expreso a los Tribunales Ordinarios de esta ciudad, todo a satisfacción del Contratante. Tanto el Banco como las compañías de Seguros deberán constituirse en liso, y llano y principal pagador, sin beneficio de división y excusión.

El Contratista devolverá totalmente el anticipo financiero, mediante un descuento aplicado a cada certificado de obra y calculado aplicándole idéntico porcentaje al del anticipo financiero, hasta saldarlo completamente.

ARTICULO Nº 5: TÉRMINO DE PAGO DE CERTIFICADOS

La Repartición aprobará los certificados de obra dentro los Treinta (30) días contados a partir del último día del mes de ejecución de los trabajos. La factura correspondiente a los trabajos certificados deberá ser emitida y entregada dentro de los dos (2) días hábiles de aprobados los certificados por la Repartición.

La Administración abonará los certificados de obra a la Contratista dentro de los Sesenta (60) días contados a partir del último día del mes de realizado el trabajo, previo cumplimiento por parte de la Contratista de los requisitos previstos en el Pliego de la presente licitación.

ARTICULO Nº 6: ELEMENTOS QUE CONSTITUYEN EL LEGAJA LICITATORIO

El legajo licitatorio estará constituido por los siguientes documentos:

- A. Memoria Técnica.
- B. Pliego Único de Bases y Condiciones (PUByC)
- C. Pliego Complementario de Bases y Condiciones (PCByC)
 - a. Anexo 1: Formulario de propuesta
 - b. Anexo 2: Obras similares y obras realizadas
 - c. Anexo 3: Planilla de presupuesto para cotizar y coeficiente de resumen
 - d. Anexo 4: Análisis de precios
 - e. Anexo 5: Plan de trabajo y curva de inversión

- f. Anexo 6: Director Técnico
 - g. Anexo 7: Representante Técnico
 - h. Anexo 8: Responsable de Seguridad e Higiene en el Trabajo
 - i. Anexo 9: Cláusula de no Repetición
 - j. Anexo 10: Declaración Jurada
 - k. Anexo 11: Modelo de Cartel de Obra
 - l. Anexo 12: Planilla de porcentajes de incidencia
 - m. Anexo 13: Modelo de Contrato de Locación de Obra
 - n. Anexo 14: Modelo tabla de precipitaciones pluviales
- D. Pliego de Especificaciones Técnicas Generales (PETG)
E. Pliego de Especificaciones Técnicas Único (PETU)
F. Listado de ítem que componen la totalidad de los trabajos
G. Planos, detalles y planillas de cómputos, plan y curva de las obras a ejecutar.

El Pliego Único de Bases y Condiciones (PUByC) aprobado por el Decreto N° 5119/83, y el Pliego de Especificaciones Técnicas Generales (PETG), no se entregan dentro de la documentación licitatoria, por considerarse que las Empresas Proponentes cuentan con el mismo.

Una vez resuelta la Adjudicación de los Trabajos, el Legajo Licitatorio formará parte integrante del Contrato que se celebre, conforme a su Artículo N° 23 – Documentos del Contrato.

ARTICULO N° 7: PLAZO PARA LA EJECUCION DE LAS OBRAS

El Plazo de Ejecución del total de los trabajos será de **180 días (ciento ochenta)** días calendarios.

Los trabajos deberán dar comienzo el mismo día en cada uno de los establecimientos educativos que conforman la presente Licitación.

7.1.- Prórroga del plazo para la ejecución de la obra

La Contratista deberá trabajar como mínimo, veinte (20) días laborables por mes, entendiéndose por tales los correspondientes a la jornada legal de trabajo (Lunes a Viernes y medio día del Sábado).

En un todo de acuerdo a lo establecido en el PUByC – Artículo 65 el Contratista podrá solicitar prórroga del plazo para la ejecución de la obra, la que será otorgada siempre que demuestre que la demora se ha producido por causas que no le son imputables.

En caso de que por causales de lluvias y sus consecuencias, trabaje menos días, podrá tener derecho al reclamo de prórroga del plazo contractual de acuerdo a lo establecido en el inciso siguiente. A tales fines, la cantidad de días no trabajados por tales causas, serán registrados y computados por la Inspección de la obra, quien deberá llevar un registro diario.

Las solicitudes de prórroga deberán presentarse por Nota de Pedido dentro de los diez días corridos de la producción o terminación del hecho o causa que las motiva. Transcurrido dicho plazo no serán tomadas en consideración.

El Contratista deberá fundar las causales de prórroga, precisar su influencia sobre el desarrollo en el tiempo de cada uno de los ítems o partidas afectadas y efectuar un análisis para establecer el tiempo neto de prórroga que solicita, eliminando la posible superposición de las distintas causales que invoque.

El Comitente analizará a través del Inspector de Obra el pedido de prórroga dentro de un plazo de diez (10) días corridos a partir de la fecha de la presentación de la solicitud por parte del Contratista.

Toda ampliación de plazo será resuelta con el correspondiente acto administrativo.

La prórroga que pueda acordarse no dará derecho al reconocimiento de ningún tipo de indemnización y/o gastos improductivos.

7.2.- Formas para ampliación del plazo contractual por lluvias

Para el otorgamiento de ampliación del plazo contractual por lluvias caídas en el lugar, durante la ejecución de la obra, se estipula que solo se reconocerán las incidencias de aquellas lluvias que sobrepasen los registros normales de la zona, detallados en la tabla del Anexo 14.

Para que proceda la ampliación del plazo, deben superarse indefectiblemente, los valores correspondientes a precipitación media mensual y frecuencia media mensual en conjunto, ya que puede suceder que se supere la primera sin que necesariamente varíe por ello la segunda, casos estos donde no corresponde la ampliación del plazo.

Los cómputos se forman del 1º al último día de cada mes.

El pedido de ampliación lo realizará el Contratista quien deberá presentar los registros de lluvias, certificados por la Secretaría de Comunicaciones de la Provincia o bien del organismo competente en la materia con jurisdicción en la zona de emplazamiento de las obras.

Dado lo puntualizado precedentemente, al estudiarse los recursos necesarios (materiales, humanos y equipos) para cumplir con el plazo fijado para la presente obra, se deberán tener en cuenta los inconvenientes que pueden provocar las lluvias menores, dejándose expresamente establecido que no se reconocerán ampliaciones de plazos, por tales causas.

ARTICULO Nº 8: PLAZO DE CONSERVACION Y GARANTIA:

Se establece en **365 (trescientos sesenta y cinco)** días calendarios a partir de la fecha del Acta de Recepción Provisoria de los respectivos trabajos que cumplan con los requisitos consignados en el Artículo Nº 74 del PUByC. Durante dicho lapso, la Contratista tendrá a su exclusivo cargo los trabajos de conservación y mantenimiento de las obras y equipos instalados.

La recepción provisoria deberá ser debidamente firmada por la Comisión que será designada a tal efecto.

ARTICULO Nº 9: LUGAR DE CONSULTA Y ADQUISICIÓN DEL LEGAJO LICITATORIO

Por Decreto Provincial Nº 2260/16 "Todo interesado en concurrir a una Licitación, podrá acceder gratuitamente al Legajo de Obra publicado a tal efecto en Portal Web Oficial de la Provincia de Santa Fe, en la sección a consignarse en cada caso. Los Legajos de Obra cargados en el Portal Web Oficial de la Provincia serán públicos y estarán disponibles en todo momento a los fines de garantizar la Transparencia, igualdad y concurrencia de y entre los eventuales oferentes".

Estará a cargo del interesado la impresión (a escala) del Pliego Licitatorio en su totalidad. El mismo deberá ser presentado debidamente suscripto y por duplicado, a pedido de la Repartición, con anterioridad a la preadjudicación. En caso de discrepancia, sólo se considerará la documentación original que se encuentra en el expediente de la Licitación.

En caso que el oferente sea una asociación de empresas, es suficiente con que una sola lo haya retirado.

Las dudas que pudieran originarse en los documentos del legajo licitatorio, por parte de los interesados en formular propuestas, en un todo de acuerdo a lo establecido en el Artículo 8 del Pliego Único de Bases y Condiciones (PUByC), deberán plantearse por escrito en Mesa General de Entradas de la Repartición, sita en Av. Arturo Illia 1151, Entrepiso Ala Norte Oficina 3, del Centro Cívico Gubernamental Santa Fe, en el horario de 8:00 a 12:30 hs., o via email a la dirección ucpsantafe@santafe.gov.ar.

Las consultas podrán realizarse hasta 7 (siete) días hábiles antes de la fecha fijada para la apertura de las ofertas. La respuesta a las consultas efectuadas, podrán dar lugar a la emisión de Circulares Aclaratorias, las cuales se comunicará por e-mail a los oferentes que hayan informado su correo electrónico, y a los mismos efectos serán publicadas en el Portal Web Oficial de la Provincia de Santa Fe, en el sitio de la presente licitación. La fecha límite de comunicación de las mencionadas circulares será de por lo menos con 48 (cuarenta y ocho) horas antes a la fecha de Apertura de la Licitación, conforme lo dispuesto en el Artículo N° 8 del PUByC.

La Repartición no se responsabilizará por las presentaciones que los oferentes puedan realizar en otras dependencias.

ARTICULO N° 10: LUGAR Y FECHA DE PRESENTACION DE LAS PROPUESTAS

Las Propuestas deberán presentarse en lugar y fecha fijado en las publicaciones en el Boletín Oficial, periódicos locales y página Web, de acuerdo al siguiente detalle:

Hasta el día anterior a la fecha de Apertura de Sobres:

Lugar: DIRECCIÓN GENERAL DE INFRAESTRUCTURA ESCOLAR - Ministerio de Educación

Dirección: Calle Arturo Illia N° 1153- Entrepiso Ala Norte Oficina 3 - ciudad de Santa Fe Código Postal: 3000

Horario: de 7,30 hs a 13,00 hs

El día de la Apertura de Sobres: En el lugar, fecha y hora de la Apertura de Sobres aprobado por Resolución Ministerial y establecido en el Llamado a Licitación y comunicaciones correspondientes, o el día hábil inmediato posterior si el fijado resultare inhábil por cualquier causa.

Ningún documento podrá ser salvado ni agregado durante el desarrollo del acto de apertura.

ARTICULO N° 11: MANTENIMIENTO DE OFERTA

Se establece en sesenta (60) días calendarios a partir de la fecha de apertura de las propuestas. Aclárase que de acuerdo al Artículo 32 del Decreto Reglamentario de la Ley 5.188 el mantenimiento de las ofertas queda prorrogado automáticamente en un 50% más de lo estipulado en el presente Artículo, plazo a partir del cual se considerará también automáticamente prorrogada en forma sucesiva, salvo manifestación expresa y fehaciente en contrario de parte del interesado.

ARTICULO N° 12: CONDICIONES EXIGIDAS PARA EL DIRECTOR TECNICO DE LA EMPRESA, EL REPRESENTANTE TECNICO DE LA EMPRESA EN OBRA Y EL RESPONSABLE DE SEGURIDAD E HIGIENE EN EL TRABAJO

12.1. Condiciones exigidas para el Director Técnico de la Empresa.

a) De acuerdo a lo declarado en su inscripción en el Registro de Licitadores de la Provincia. Deberá poseer título profesional universitario con incumbencia en obras de arquitectura, según lo establecen las Leyes de los Colegios Profesionales correspondientes.

- b) Tener la matrícula habilitante, expedida por el Colegio Profesional respectivo.
- c) El cumplimiento de lo exigido en los incisos a) y b) deberá efectuarse proporcionando datos y antecedentes, que bajo declaración jurada se entregarán según Anexo N° 6.

12.2. Condiciones exigidas para el Representante Técnico en Obra.

- a) Tener la matrícula habilitante, expedida por el Colegio Profesional respectivo.
- b) Poseer antecedentes en el desempeño como Representante Técnico en obras similares a la que se licita, de acuerdo a lo especificado en el presente pliego.
- c) El cumplimiento de lo exigido en los incisos a) y b) deberá efectuarse proporcionando datos y antecedentes, que bajo declaración jurada se entregarán en planilla indicada en el Anexo N° 7 de este PCByC y resultará a plena satisfacción de la Repartición, en concordancia con lo dispuesto en los Artículos N° 39 y 40 del PUByC según corresponda. En el caso de considerar que el profesional propuesto no reúna las condiciones necesarias para esta obra se podrá solicitar el reemplazo del mismo.

Sin la correspondiente y explícita aceptación por parte de la Repartición, del o de los profesionales propuestos por el Contratista para su Representación Técnica en Obra, no podrá darse **inicio a los trabajos**. No corresponderá por tal causa reconocimiento alguno ni modificación de los plazos de obra establecidos, siendo pasible la Contratista de las penalidades que correspondan por incumplimientos de tal aspecto.

12.3. Condiciones exigidas para el Responsable de Higiene y Seguridad en el Trabajo.

- a) Tener la matrícula habilitante expedida por el colegio profesional respectivo referidos a Higiene y Seguridad en el Trabajo.
- b) Poseer antecedentes en el desempeño como Responsable de Higiene y Seguridad en el Trabajo en obras similares a la que se licita, de acuerdo a lo especificado en el presente pliego.
- c) El cumplimiento de lo exigido en los incisos a) y b) deberá efectuarse proporcionando datos y antecedentes, que bajo declaración jurada se entregarán en planilla indicada en el Anexo 8 de este PCByC. En el caso de considerar que el profesional propuesto no reúna las condiciones necesarias para esta obra se podrá solicitar el reemplazo del mismo.

Sin la correspondiente y explícita aceptación por parte de la Repartición, del o de los profesionales propuestos por el Contratista para su Responsable en Seguridad e Higiene en el Trabajo, no podrá darse **inicio a los trabajos**. No corresponderá por tal causa reconocimiento alguno ni modificación de los plazos de obra establecidos, siendo pasible la Contratista de las penalidades que correspondan por incumplimientos de tal aspecto.

Nota: No se descalificará por el no cumplimiento de las condiciones establecidas en los Artículos 12.1, 12.2 y 12.3, pero la Comisión de Evaluación podrá requerir el reemplazo del personal que no reúna esas exigencias. A esos efectos el Oferente dispondrá de un plazo de 48 horas desde su notificación fehaciente para su reemplazo. Si en esta instancia no se cumple con el requerimiento se descalificará.

ARTICULO N° 13: CUMPLIMIENTO DE LAS LEYES N° 2429 y 4114

Al tiempo de la aceptación del Representante Técnico, se deberá entregar a la Repartición las ordenes de trabajo o los comprobantes legales establecidos por el Colegio Profesional que corresponda y mediante los cuales se formaliza la encomienda de las tareas profesionales pertinentes; todo ello de conformidad con las Leyes Provinciales N° 2429 y N° 4114 y de todas otras disposiciones vigentes modificadoras o complementarias de las mismas.

Si dentro de las 48 (cuarenta y ocho) horas de producida la Recepción Provisoria de la obra, la contratista no presenta la constancia de cumplimiento del pago total de los aportes referidos por

las Leyes citadas precedentemente, la Repartición informará de ello a los Colegios Profesionales que correspondan.

El incumplimiento por parte de la Contratista de lo antes citado, será causal del no otorgamiento de la Recepción Definitiva de la Obra.

ARTICULO Nº 14: FONDO DE REPARO

Se establece en **5% (cinco por ciento)** la retención a deducir de cada Certificado de Obra en concepto de garantía de la correcta ejecución de los trabajos hasta la fecha de Recepción Definitiva de los mismos.

Podrá sustituirse el monto resultante de la retención, en concepto de Fondo de Reparo, podrá ser sustituido, a pedido del Contratista, conforme los alcances del ARTÍCULO 70 del Pliego Único de Bases y Condiciones, mediante Aval Bancario o Seguro de Caucción, emitido por Bancos o Compañías de Seguro, debiendo expresar el sometimiento expreso a los Tribunales Ordinarios de esta ciudad, todo ello a satisfacción del contratante Tanto el Banco como las Compañías de Seguros, deberán constituirse en “Liso y Llano y Principal Pagador, sin beneficio de división y excusión”.

ARTICULO Nº 15: INSCRIPCION Y CAPACIDAD DE CONTRATACION

Los oferentes deberán estar inscriptos en la Especialidad Obras de ARQUITECTURA del Registro de Licitadores del Ministerio de Obras Públicas de la Provincia de Santa Fe.

Las oferentes deberán acreditar las siguientes capacidades mínimas:

Componente 1 (Rafaela)

- Capacidad de Contratación Anual: **\$348.414.612,11.-**
- Capacidad Técnica de Contratación en la Especialidad Obras de ARQUITECTURA: **\$348.414.612,11.-**

Componente 2 (Rafaela)

- Capacidad de Contratación Anual: **\$281.328.541,57.-**
- Capacidad Técnica de Contratación en la Especialidad Obras de ARQUITECTURA: **\$281.328.541,57.-**

Total Componentes 1+2

- Capacidad de Contratación Anual: **\$629.743.153,69.-**
- Capacidad Técnica de Contratación en la Especialidad Obras de ARQUITECTURA: **\$629.743.153,69.-**

Las exigencias expresadas más arriba para quienes participen en el presente llamado, podrán ser alcanzadas individualmente, o bien constituyendo una Asociación de Empresas – Uniones Transitorias.

En tal caso las capacidades requeridas se determinaran de la siguiente forma:

- La Capacidad de Contratación Anual de la UT se determinará sumando las de cada uno de los componentes, de acuerdo al porcentaje de participación que tengan asignado en la integración de la UT (Artículo 26 - Decreto Nº 001/95).
- La Capacidad Técnica de Contratación de la UT en cada especialidad, podrá ser cubierta por una de las empresas integrante de la UT o sumando directamente las capacidades de cada una de las empresas integrantes (Artículo Nº 30 Asociaciones Transitorias - Resolución Nº 055/95 MOPyV).

Si concurren asociadas, constituirán una Unión Transitoria de Empresas (UT) y se registrarán conforme a la Ley N° 22.903 y complementarias. En este caso, el Oferente deberá reunir las siguientes condiciones:

- Adjuntará con los documentos para la evaluación una copia del Compromiso Constitutivo de la Asociación, bajo declaración jurada y ante Escribano Público. Sólo se admitirán modificaciones al Contrato de Asociación cuando existan razones fundadas y aceptadas por la Repartición.
- Toda la documentación que presente para evaluación de antecedentes deberá ser realizada por cada integrante de la Asociación de Empresas.
- Una de las empresas será la mandataria de la/s otra/s, la cual deberá acreditar como mínimo el 51 % de las exigencias en cuanto a capacidades.
- Las empresas participantes serán responsables solidarias y mancomunadamente del cumplimiento del contrato que suscriban con la Administración.
- La empresa Mandataria podrá contraer obligaciones y recibir instrucciones en nombre de la Asociación y de cada una de sus integrantes. La relación entre la Administración y la UT, si no se establece otra cosa en el Contrato de Asociación, se formalizará a través de la Mandataria.

ARTICULO N° 16: ANTECEDENTES

Los Oferentes declararán en su propuesta, según Anexo N° 2, las obras que por su tipo y naturaleza sean consideradas similares debiendo estas satisfacer los requisitos indicados en los Antecedentes Técnicos de la Empresa.

Como requisito mínimo para ser preseleccionada, la proponente si concurre en forma individual, o una de las empresas de la Asociación en caso de tratarse de UT, deberán haber construido en los últimos 7 (siete) años contados a partir de la apertura de la presente licitación, por lo menos 2 (dos) obras de arquitectura considerada similar a la que se licita, debiendo comprobarlo con las respectivas certificaciones de los Comitentes. Se entiende por Obras Similares lo especificado en el artículo 23.1.i).

En lo que respecta a la magnitud del antecedente declarado, si éste resultare de una UT anterior, será considerado válido en la medida que la parte proporcional de su participación en el total, arroje un valor no inferior al mínimo exigido, en cuanto a los Antecedentes Técnicos de la Empresa.

Aclarar si las tareas fueron ejecutadas como contratista o como sub-contratista.

ARTICULO N° 17: FIANZAS

Garantía de Mantenimiento de Oferta:

De acuerdo al Artículo N° 26 de la Ley N° 5.188, las ofertas se deberán afianzar con el 1% (uno por ciento) del importe del Presupuesto Oficial, implicando en el presente llamado:

- Para el Componente 1, la cantidad de pesos cinco millones doscientos veintiséis mil doscientos diecinueve con dieciocho centavos (\$5.226.219,18).
- Para el Componente 2, la cantidad de pesos cuatro millones doscientos diecinueve mil novecientos veintiocho con doce centavos (\$4.219.928,12).
- Para el Total Componentes 1 + 2 la cantidad de pesos nueve millones cuatrocientos cuarenta y seis mil ciento cuarenta y siete con treinta y un centavos (\$9.446.147,31).

Dicha fianza deberá ser constituida a nombre del Ministerio de Educación – CUIT 30-99907903-9, y por algunas de las siguientes formas que se detallan a continuación:

i. Dinero en efectivo, mediante depósito en la Cuenta Corriente Oficial en Pesos N° 599-9765/05 "M E C OTROS GASTOS" del Nuevo Banco de Santa Fe S.A, C.B.U. 3300599515990009765056.

Dicha constitución de Garantía no devengará interés alguno.

ii. Títulos Públicos de Nación, Provincia, según cotización a la fecha de la constitución de la garantía, a depositar en el Nuevo Banco de Santa Fe S.A., y que tenga cotización oficial al momento de su constitución a cuyo efecto se presentará el certificado de depósito correspondiente. El monto de este depósito se calculará a valor de mercado del segundo día hábil anterior a la fecha de constitución y deberá cubrir la garantía requerida más un veinte por ciento (20%) a fin de prever fluctuaciones futuras.

Cuando el valor de mercado de dicho depósito se redujera por debajo del monto de garantía requerida, deberá reconstruirse la garantía y el margen adicional del veinte por ciento (20%) dentro de los diez (10) días de advertida esta circunstancia. En tanto se mantenga el valor requerido de la garantía, la renta y amortización de los títulos depositados podrán ser retirados por el depositante.

iii. Aval Bancario a satisfacción de la Repartición. A tal efecto el proponente presentará una carta fianza por la cual una institución bancaria se constituye en fiadora lisa y llanamente pagadora.

iv. Fianza mediante Póliza de Seguro de Caución, extendida por compañía de primera línea aprobada por la Superintendencia de Seguros de la Nación y por la Provincia, la que deberá constar con la debida certificación de la firma responsable de la Empresa Aseguradora y de tratarse de extraña Jurisdicción, con la legalización correspondiente, y expresar el sometimiento expreso a los Tribunales Ordinarios de esta ciudad, todo a satisfacción del Contratante, debiendo en caso contrario sustituirla en el plazo que a tal fin se fije. Las compañías de Seguros deberán constituirse en liso, y llano y principal pagador, sin beneficio de división y excusión.

Cualquiera que fuese el instrumento adoptado, la garantía tendrá vigencia por treinta (30) días más que el período original de validez de la oferta o de cualquier nueva fecha límite de validez pedida por el Contratante y aceptada por el Oferente. Deberán poder ser hechas efectivas por el Contratante durante todo ese lapso; por lo tanto no se admitirán libramientos de pago diferidos o cualquier otro instrumento que limite la ejecutabilidad dentro del período.

Garantía de cumplimiento de contrato:

El adjudicatario deberá presentar previamente a la firma del respectivo contrato la "Garantía de Cumplimiento de Contrato" por un valor equivalente al 5% (cinco por ciento) del correspondiente monto contractual.

Esta garantía deberá ser constituida bajo cualquiera de las modalidades previstas en este Pliego para la constitución de la Garantía de Mantenimiento de Oferta, indicada en el articulado precedente, debiéndose cumplir con las mismas formalidades y requisitos en cuanto a las características y nivel de las instituciones otorgantes, personas actuantes, idioma, certificaciones, y demás recaudos previstos para ellas.

Se aclara que la mencionada garantía regirá hasta la extinción de las obligaciones del Tomador cuyo cumplimiento cubre.

La mencionada garantía será reintegrada a la Contratista posteriormente a la formalización del Acta de Recepción Definitiva del total de la obra.

En caso que el Adjudicatario no constituya la garantía de cumplimiento de contrato, la Contratante quedará facultada para dejar sin efecto la adjudicación, ejecutar la garantía de mantenimiento de la Oferta y proceder a adjudicar la licitación al Oferente cuya Oferta haya sido calificada en segundo lugar.

ARTICULO N° 18: CONOCIMIENTO DE ANTECEDENTES Y LUGAR DE EMPLAZAMIENTO DE LA OBRA

Se deja expresamente aclarado que el solo hecho de presentarse a esta Licitación Pública implica por parte del Oferente aceptar, en pleno conocimiento, el contenido de las cláusulas que componen el Pliego Único de Bases y Condiciones (PUByC), el Pliego Complementario de Bases y Condiciones (PByC), el Pliego de Especificaciones Técnicas Particulares, el Pliego de Especificaciones Técnicas Generales de esta Obra, la Ley N° 5188 y su reglamentación, como asimismo conocer la totalidad de los documentos que integran el Legajo para la presente Licitación y las condiciones en que se ejecutará la Obra, los precios de los materiales, mano de obra, impuestos y tasas vigentes, así como cualquier otro dato que pueda influir en los trabajos, en su costo, en su ritmo y en su duración. No se aceptarán reclamaciones provenientes o fundadas en hechos directamente relacionados con lo expuesto.

Además crea presunción absoluta de que el Proponente y su Director Técnico han estudiado la documentación completa del Pliego, que han efectuado sus propios cálculos y cálculos de los costos de la totalidad de las obras y equipamiento involucrados y que se han basado en ellos para formular su Oferta.

En ese sentido los datos suministrados por la Repartición, solo tendrán carácter ilustrativo y en ningún caso darán derecho a la contratista a reclamos si fueran incompletos o erróneos.

Quedan expresamente incluidos en el Monto de la Oferta los honorarios profesionales y otros reconocimientos de prestaciones laborales que este Pliego y la legislación vigente establezcan a cargo de la Contratista para la totalidad de los trabajos contratados.

Quien concurre a la Licitación de una Obra Pública no podrá alegar en caso alguno, falta o deficiencia de conocimiento de la Ley, su Decreto Reglamentario y del PUByC, y el solo hecho de concurrir implica el perfecto conocimiento y comprensión de sus cláusulas, como asimismo de los lugares donde la obra debe ejecutarse, de sus condiciones, etc. conforme a las condiciones establecidas en el Artículo N° 3 del PUByC.

ARTICULO N° 19: FORMA DE COTIZAR

El Oferente deberá cotizar los trabajos licitados, discriminando los Precios Unitarios de cada uno de los Items indicados en la Planilla de Cotización Anexo 3 y Anexo 12 del presente documento. No obstante ello, y siendo que la presente contratación se realiza por el sistema de "PRECIO GLOBAL CON RECONOCIMIENTO DE VARIACIONES DE COSTOS", el oferente cotizará un Precio Único y Global para la ejecución total de la obra a contratar.

El Precio Unitario de cada ítem que conforman la Propuesta Económica, deberá incluir la provisión de todos los materiales, insumos, mano de obra, equipos, impuestos, imprevistos, trámites o permisos ante Reparticiones u Organismos Nacionales o Provinciales, cánones, etc., y toda otra tarea o gasto necesario para la correcta ejecución de la obra totalmente terminada de acuerdo con sus fines, aunque ellos no estén detallados o referidos en los documentos de la licitación.

Asimismo, también se entenderá que el monto de la Propuesta Económica incluye cualquier trabajo, material o servicio que, sin tener ítem o partida expresa en la "Planilla de Cotización", sea necesario e imprescindible ejecutar para que la obra quede totalmente terminada y funcione de acuerdo a su fin, con los rendimientos garantizados por el oferente.

Conforme lo estipulado en el Artículo 1° del Decreto N° 3163/21, la oferta económica que presente la contratista lo será a valores del mes anterior al de la apertura de ofertas.

La división de la “Planilla de Cotización” en rubro, ítem o subítem globales con sus precios parciales, se efectúa con el exclusivo objeto de ordenar la certificación y pago de los trabajos a medida que se vayan realizando (por porcentaje de avance), pero de ninguna manera se entenderá que el precio parcial asignado representa el precio de ese ítem o partida, ya que en el sistema por “PRECIO GLOBAL CON RECONOCIMIENTO DE VARIACIONES DE COSTOS” sólo se considerará un Precio Global y Único por toda la obra.

ARTICULO Nº 20: ANALISIS DE COSTOS NETOS

El oferente deberá presentar las planillas de análisis de precios, de acuerdo al modelo detallado en el Anexo Nº 4.

Además, la oferente deberá presentar una planilla donde figuren los valores de mano de obra, cargas sociales, materiales, equipos, combustibles y cualquier otro insumo que integre el costo neto y precios unitarios propuesto por el oferente. Estos valores deberán ser coincidentes con los indicados en cada uno de los ítems intervinientes del análisis de precio.

ARTICULO Nº 21: PRECIOS UNITARIOS

El oferente deberá acompañar a la propuesta, como parte de la misma y en el mismo sobre, el análisis del coeficiente resumen que integra cada precio unitario de aplicación. A tal fin deberá ajustarse “obligatoriamente” a la metodología de cálculo que obra en el Anexo Nº 3.

El precio unitario o de aplicación surge del producto entre el costo neto del ítem y el coeficiente resumen.

Queda definitiva e innegablemente entendido que los precios unitarios o de aplicación, incluyen explícitos e implícitos todos los insumos y valores agregados necesarios para la ejecución total del ítem correspondiente, en un todo de acuerdo con las especificaciones técnicas generales y particulares del presente pliego, las reglas del arte consagradas para el buen construir, planos generales, detalles que se adjuntan.

ARTICULO Nº 22: PERMISOS PREVIOS

El Contratista tendrá presente que los permisos ante Reparticiones o Empresas Nacionales, Provinciales, Municipales o Comunales que afecten terrenos, estructuras, instalaciones, etc. ya existentes, serán gestionados por su cuenta y cargo, en nombre de la Repartición. Los gastos de su gestión incluyen: elaboración de toda la documentación conforme las exigencias del organismo concedente, honorarios de gestión y aprobación, aranceles y/o cánones y demás gastos inherentes y consecuentes del otorgamiento del permiso. Estas erogaciones se consideran incluidas en el Presupuesto de Oferta y no darán lugar a compensación extra de ninguna especie, pudiendo ser explicitadas como gastos directos dentro del costo neto del ítem involucrado.

ARTICULO Nº 23: DETALLE DE LA DOCUMENTACION A PRESENTAR

Cumplirán con las formalidades establecidas en el Pliego Único de Bases y Condiciones, y además con las que a continuación se puntualizan.

Todo proponente presentará en el acto de apertura, dentro de un único sobre o paquete, 2 (dos) sobres perfectamente cerrados, que se denominarán:

- **SOBRE Nº 1:** Presentación y Antecedentes
- **SOBRE Nº 2:** Propuesta Económica

La presentación del Sobre Nº 2 se efectuará dentro del Sobre Nº 1, que llevará como única leyenda lo siguiente:

Denominación de la Licitación: “.....

Fecha de apertura de las ofertas:

Hora de apertura de las ofertas: horas.

Lugar de apertura de las ofertas:

Las Propuestas se presentarán en dos sobres distintos: Numero 1 o Exterior y Numero 2, cerrados y lacrados o de forma tal que no se pueda abrir sino con su rotura. El Sobre Número 2 deberá estar dentro del Sobre Numero 1. Ambos sobres llevarán un rotulo; El Sobre Número 1 según el Artículo N° 12 del Pliego Único de Bases y Condiciones; el Sobre Número 2 según el Inc. 2) del presente Artículo.

Los documentos contenidos en los Sobres deben ser presentados en original o copia certificada , y estar foliados y firmados en todas sus hojas, por el Oferente y el Director Técnico, debidamente separados cada ítem por carátulas indicativas.

Deberá respetarse el orden indicado a continuación:

1) SOBRE N° 1: PRESENTACION Y ANTECEDENTES

Los documentos que deben incluirse en el Sobre Presentación son los detallados a continuación:

A. **GARANTIA DE MANTENIMIENTO DE OFERTA:** Consistente en el 1% del importe del presupuesto oficial de la obra que se licita, debiendo ser constituida en alguna de las formas descriptas en el Artículo N° 18 del presente pliego.

B. **EJEMPLAR DEL PLIEGO OFICIAL DE OBRA FIRMADO:** La documentación a que se refiere el Artículo 6 del presente pliego, visada por el proponente y Director Técnico. A tales fines el Oferente podrá presentar una Declaración Jurada de conocimiento pleno, comprensión, interpretación y aceptación de todos los documentos contenido en el Pliego de Licitación publicados en la Web de la Provincia. El adjudicatario de la licitación, previa firma de contrato de obra, deberá reproducir, en formato tipo A4 para los textos y según corresponda en cada caso formatos tipo A3, A1 ó A0 para los planos, y presentar un ejemplar completo del Pliego Licitatorio, publicado y/o entregado oportunamente por la Repartición en soporte magnético (CD). Esta documentación deberá estar visada por el Representante Legal y el Director Técnico.

C. **CERTIFICADO DEL REGISTRO DE LICITADORES DE LA PROVINCIA DE SANTA FE DE HABILITACION PARA LA LICITACION DE LA OBRA**, objeto del llamado, según lo indicado por el Artículo N° 5 del PUByC, y a lo establecido en el Artículo N° 15 del presente pliego.

D. **CERTIFICADOS DE TRIBUTOS FISCALES:** El Oferente deberá presentar **Reporte de Deuda Consolidada** emitido desde la web de la AFIP/DGI, y la **“Constancia de Cumplimiento Fiscal”** instrumentada por Resolución General N° 019/11 de la Administración Provincial de Impuestos de la Provincia de Santa Fe (Formulario N° 1013 de API el cual no podrá tener una antigüedad de emisión mayor de 120 días a la fecha de apertura de la licitación). Las Empresas Oferentes podrán presentar la solicitud del pedido del Formulario realizado a la API. Para este último caso, antes de la finalización del período de evaluación de las ofertas, los Oferentes deberán cumplimentar con los trámites iniciados y presentar la constancia correspondiente. De no dar cumplimiento a esta presentación, la Comisión de Evaluación de las Ofertas quedará facultada automáticamente para proceder a la desestimación de la Oferta.

En virtud del procedimiento tributario establecido por la RG AFIP 4164/17, que deroga la RG 1814/05 y otras, no se podrá adjudicar la Licitación si el oferente posee deudas con el Estado, según el informe que el Comitente gestione a través del servicio web “Consulta – Proveedores del Estado” de la AFIP.

E. **Declaración jurada de no encontrarse inscriptos en el Registro de Deudores Alimentarios Morosos – Ley N° 11.945**, acreditando lo expuesto con el Certificado Negativo correspondiente a solicitud de la comisión evaluadora y/o la Repartición.

F. **ANTECEDENTES EMPRESARIOS:** A los efectos de evaluar la capacidad empresarial deberá adjuntarse:

f.1.- LISTADO DE OBRAS EJECUTADAS O EN EJECUCIÓN, ADJUDICADAS O PRÓXIMAS A SER ADJUDICADAS:

Para las obras incluidas en el listado, se deberán detallar

- ✓ Denominación de la obra.
- ✓ Localidad, provincia y país donde se encuentra.
- ✓ Comitente (incluyendo dirección y teléfono).
- ✓ Fechas de iniciación, de recepción provisoria y de recepción definitiva.
- ✓ Memoria descriptiva de los aspectos principales de la obra, del equipamiento y demás recursos utilizados.
- ✓ Superficie cubierta total, discriminando en su caso obra nueva y refacción.
- ✓ Monto original del contrato y fecha del mismo.
- ✓ Plazo de ejecución contractual y real.

Además y en relación a los montos de obra, deberán indicar el valor de contrato, conforme al Anexo N° 2, y los montos actualizados mediante el Índice de Costos de la Construcción, Nivel General de INDEC (utilizándose el índice correspondiente a la fecha del contrato/oferta y el índice correspondiente a la fecha del Presupuesto Oficial).

Además, deberán presentar copia debidamente autenticada de los Certificados de Obra formalizados por los Comitentes, ordenados en la misma secuencia de la Planilla (de no constar con esta Certificación, el antecedente no será considerado).

En caso de UT, deberá presentarse un único listado que agrupe la totalidad de los antecedentes de las firmas integrantes de la misma, acompañando la Certificación de los Comitentes, tal cual lo indicado en el párrafo precedente.

G. **DECLARACION JURADA:** Según lo detallado en el Anexo 10.

H. **SOBRE N° 2 – PROPUESTA ECONOMICA:** el Sobre propuesta debidamente cerrado, dentro del Sobre N° 1 o exterior o de presentación, conforme lo indicado en el Inc.2 del presente Artículo.

I. **DETALLE DEL EQUIPO:** que dispone o el que arrendará para realizar la obra, conforme el Plan de Trabajo previsto.

El Contratante aceptará, en el caso de que el oferente no posea algún equipo, la presentación de documentación en la que conste el compromiso fehaciente de la compra o alquiler del mismo durante el tiempo estimado de ejecución de la obra. El cumplimiento del citado compromiso, será exigido por el Contratante al comienzo del segundo mes de iniciada la obra o en su defecto y previamente a dicho plazo con la necesidad de la utilización del equipo en un todo de acuerdo al Plan de Trabajos presentado.

J. **CIRCULARES:** Las aclaraciones y modificaciones de los documentos de la licitación, que la Repartición hubiera notificado a los interesados.

K. **SELLADOS DE LEY DE LA PROPUESTA:** conforme a lo establecido en el Código Fiscal N° 3456 – Título Tercero: Impuesto de Sellos (540 Módulos Tributarios).

L. **CONSTITUCION DOMICILIO LEGAL:** el proponente deberá constituir domicilio legal y especial en la ciudad de Santa Fe.

M. **CONFORMACION DE UT:** En el caso que dos o más empresas se presenten asociadas a la Licitación, deberán hacerlo en forma conjunta, mancomunada y solidaria, debiendo presentar, certificada ante escribano público, la documentación que avale la intención de la formación de una Unión Transitoria de Empresas (UT) en caso de adjudicación, dando cumplimiento a los requisitos exigidos por los artículos 377 y siguientes de la ley N° 19550 de Sociedades Comerciales.

Las empresas independientes y cada uno de los miembros que conforman la U.T. deberán estar constituidos y organizados como persona jurídica o sociedad, con capacidad legal para obligarse y satisfacer todas las exigencias de este pliego, debiendo contar la U.T. con un organismo que constituya la máxima autoridad de la misma, con plenas facultades para tomar decisiones en su nombre y para representarla ante el Comitente durante la licitación, contratación y ejecución de las obras.

La empresa que integre una U.T., a los efectos de esta licitación, no podrá participar en forma individual o formando parte de otra U.T.

Una vez presentadas a la Licitación, las U.T.'s no podrán modificar su integración (es decir, cambiar, aumentar y/o disminuir el número de empresas y/o las empresas que las componen o su participación), y en caso de ser contratadas no podrán hacerlo hasta el cumplimiento total de las obligaciones emergentes del contrato, excepto conformidad expresa del Comitente.

La duración de cada uno de los integrantes y de la U.T.E. deberá superar por lo menos en un año calendario el término del plazo de garantía y conservación de las obras licitadas.

La oferta, y eventualmente el contrato, deberán ser firmados por el representante que las empresas asociadas hayan convenido en los términos del art. 379 de la ley N° 19.550, según procuración firmada por cada integrante, debidamente legalizada. La empresa representante estará autorizada a la presentación de la oferta y a la representación de la UTE en todo acto relacionado con la ejecución del contrato, incluyendo la percepción de los montos derivados del mismo.

En caso de resultar adjudicataria una U.T., deberá acreditar su inscripción en la Inspección General de Justicia como requisito previo a la firma del contrato. La falta de cumplimiento de este requisito determinará la revocación de la adjudicación con la pérdida de la garantía de mantenimiento de oferta.

N. CONTRATO SOCIAL DE LA/S FIRMA/S OFERENTE/S.

O. ANTECEDENTES TECNICOS EN OBRAS SIMILARES: la oferente deberá presentar un listado de obras similares ejecutadas y/o en ejecución en los últimos siete (7) años, según planilla Anexo N° 2.

Se consideraran obras similares, aquellas cuya magnitud, complejidad técnica, y características constructivas, públicas y/o privadas, sean comparables a la obra que se licita.

A tal fin, la cantidad de metros cuadrados de superficie cubierta exigidos será de dos veces la cantidad de metros cuadrados a ejecutar, los cuales podrán ser cumplimentados con la ejecución de obras individuales de no menos de 300 m2.

El incumplimiento de este requisito dará lugar a la desestimación de la oferta.

Estos antecedentes se evaluarán conforme a lo detallado en el Artículo N° 25 del presente pliego, teniendo en cuenta lo detallado en el Pliego de Especificaciones Técnicas, en lo referido al tipo y volumen de la misma.

Si son obras contratadas en ejecución, se deberá agregar fotocopia del último certificado de obra. Estas obras en ejecución serán consideradas como antecedente, cuando su avance físico sea mayor al 50% de las cantidades contratadas.

En caso de UT. deberá presentarse una planilla que agrupe las obras similares de las firmas integrantes de la misma.

P. PERSONAL: designación del Director Técnico de la Empresa, del Representante Técnico en Obra, según Anexos 7, 8 y 9, conforme a lo especificado en el Artículo N° 13 de este Pliego.

Además será obligatorio adjuntar el CURRICULUM VITAE del Representante Técnico de la Empresa en la Obra y del Responsable en Seguridad e Higiene en el Trabajo.

Q. LISTADO DE RUBROS CON INCIDENCIA: La oferente deberá presentar una planilla similar a la del Anexo N° 12 en la cual indique de modo porcentual las incidencias en su propuesta del ítem a cotizar.

2) SOBRE N° 2: PROPUESTA ECONOMICA.

El Sobre Número 2, sellado y lacrado, deberá ir dentro del Sobre Número 1 e identificarse con la siguiente leyenda:

SOBRE NÚMERO 2 - Propuesta Económica
LICITACION PÚBLICA:
PROPUESTA DE: (Oferente)

El mismo contendrá:

- a) **Formulario Propuesta adjunto** (Anexo 1) debidamente completado y conformado según modelo del Anexo N° 1. (original y copia)
- b) **Presupuesto General detallado** (Anexo 3 y 12) según lo establecido por este pliego en sus Artículos N° 20, N° 21, N° 22
- c) **Coeficiente Resumen conforme** (Anexo 3) a lo exigido en el Artículo N° 22.
- d) **Análisis de costos y precios** (Anexo 4) de aplicación de cada uno de los ítems específicos de la obra.
- e) **Plan de Trabajo** (Anexo 5 – 1ra parte) **y memoria descriptiva** de la metodología constructiva, previendo que todas las obras del Componente o Renglón deben ejecutarse simultáneamente.
- f) **Curva de Inversiones**, (Anexo 5 – 2da parte).
- g) **Memoria descriptiva** de la metodología constructiva.

3) APERTURA DE LOS SOBRES

A la hora establecida en el Llamado a Licitación para la realización del Acto de Apertura de Ofertas, se procederá a la apertura de los paquetes que contienen los Sobres N° 1 – Presentación y Antecedentes, y Sobre N° 2 – Propuesta Económica, de las Ofertas presentadas, en un todo de acuerdo a lo establecido en los Artículos N° 17 y N° 18 del PUByC de la licitación, dándose a conocer el número de orden de la oferta, el nombre del Oferente, y de sus integrantes, los datos correspondientes a la Garantía de Mantenimiento de Oferta, y el monto de la oferta cotizada para la realización de los trabajos licitados.

El incumplimiento de los requisitos exigidos en los artículos: 23.1.a y 23.1.h (23.2.a Formulario Propuesta adjunto debidamente completado y conformado según modelo del Anexo N° 1), será causa de rechazo de la Oferta en el mismo acto de apertura por las autoridades que lo presiden. La omisión de lo solicitado en los restantes incisos del presente Artículo 23.1 y 23.2, y cualquier otra documentación exigida en el pliego podrá ser suplida dentro del término de 48 (cuarenta y ocho) horas de su notificación fehaciente; transcurrida la cual sin que haya sido subsanada, será rechazada la propuesta.

ARTICULO N° 24: EVALUACION, PRECALIFICACION E INFORME

1) PROCEDIMIENTO:

La evaluación será efectuada por una Comisión nombrada al efecto, quien a su exclusivo juicio propondrá la Oferta más conveniente, que reúna todas las condiciones exigida por los presentes pliegos.

Los Oferentes estarán obligados a suministrar la información adicional, que a solicitud de dicha Comisión se considere necesaria, en el plazo de 48 (cuarenta y ocho) horas de su notificación fehaciente, sin que ello implique modificación de las Ofertas originales.

El procedimiento de selección de la Oferta más conveniente se llevará a cabo sobre la base de la documentación presentada por el Oferente, siguiendo la metodología de cumplimiento de la documentación solicitada en el artículo N° 23.1 y 23.2 que deberá ser cumplimentada en su totalidad.

La verificación de la documentación comprende los siguientes pasos:

- **Verificación del cumplimiento** en tiempo y forma de los requisitos exigidos en el Sobre Presentación de acuerdo a lo establecido en el Artículo 23.1 y Sobre Propuesta, Artículo 23.2 y 23.3 del presente pliego.
- **Evaluación de los Antecedentes Técnicos** de acuerdo a lo establecido en el Inc. 2 del presente Artículo.
- **Evaluación de los Antecedentes Económicos - Financieros** de acuerdo a lo informado por la Dirección General del Registro de Licitadores.

Si se presentara dos o más Empresas Asociadas transitoriamente a la Licitación, a los efectos de la calificación se evaluarán en forma conjunta únicamente los siguientes incisos:

23.1.c) Capacidad de contratación disponible.

23.1.i) Antecedentes Técnicos en obras similares.

- **Una vez finalizado el análisis de la documentación técnica, se procederá a evaluar la oferta económica.**

Para la evaluación de las ofertas económicas se determinará si las ofertas económicas están completas (es decir, si incluyen el costo de todos los rubros comprendidos en las ofertas técnicas) y corregirá los eventuales errores de cálculo.

Cuando haya discrepancia entre los montos indicados en cifras y en palabras, prevalecerán estos últimos.

Cuando haya diferencia entre precio unitario y precio total obtenido multiplicando el precio unitario por la cantidad de unidades, prevalecerá el precio total cotizado, dado que el Sistema de Contratación es por Ajuste Alzado con Redeterminación de Precios, efectuando en consecuencia los ajustes que correspondan en los Precios Unitarios.

Si un Ítem no posee cotización significará que el precio de dicho Ítem se encuentra incluido en el precio total ofertado, distribuido en el resto.

2) SISTEMA DE EVALUACION DE LOS ANTECEDENTES TECNICOS

Para llevar a cabo la evaluación de los antecedentes técnicos se tendrán en cuenta la documentación indicada en el artículo N° 23.1.c), 23.1.f) y 23.1.o).

- **Certificado de Habilitación para la Licitación de la Obra**, emitido por el Registro de Licitadores de la Provincia. (artículo N° 23.1.c)

- **Obras similares: Artículo 23.1.f y 23.1.o)**

Se evaluará, a partir de lo detallado en el Anexo N° 2, la capacidad técnica para ejecutar obras del tipo o similares a la licitada.

El no cumplimiento de éste requisito será causa de descalificación de la Oferta.

La Comisión Evaluadora analizará las ofertas conforme lo establecido en los artículos anteriores, verificará la pertinencia de la documentación incluida en el Sobre N° 2, produciendo un Informe/Acta mediante el cual sugerirá a la Repartición la empresa adjudicataria para la ejecución de la obra licitada.

La adjudicación recaerá en el licitante cuya oferta:

- Cumpla sustancialmente con las bases y condiciones de la presente licitación,
- El monto cotizado resulte el monto total evaluado más bajo para la ejecución de la obra.

En consecuencia, la Repartición adjudicará el Contrato de Obra Pública mediante acto administrativo pertinente, y a través del cual se resolverán las impugnaciones que se hubieran formulado en los diferentes procedimientos antes descriptos.

En el caso en que se proceda al rechazo de las impugnaciones presentadas, adjudicará la obra a la Oferta Evaluada más baja, otorgando el derecho a la suscripción del Contrato de Obra Pública en los términos del presente Pliego.

El acto de adjudicación es recurrible por la vía recursiva contenida en el Decreto 4174/2015.

ARTICULO Nº 25: IMPUGNACIONES

Durante los 2 (dos) días hábiles de su notificación, los Proponentes podrán impugnar el Acto Administrativo que desestime su Oferta, mediante escrito fundado presentado en **Mesa de Entradas del Ministerio de Educación**, en el que deberán exponerse todas y cada una de las causas que motiven la impugnación, no admitiéndose en adelante nuevos fundamentos o ampliaciones.

Conjuntamente con la presentación de la impugnación, los Oferentes deberán acompañar constancia de haber efectuado un depósito en concepto de Garantía de Impugnación, equivalente al 50% de la Garantía de la Oferta. Dicho depósito deberá realizarse en efectivo en la Cuenta Corriente Oficial en Pesos N° 599-9765/05 "M E C OTROS GASTOS" del Nuevo Banco de Santa Fe S.A, C.B.U. 3300599515990009765056.

La Garantía será retenida hasta tanto se sustancie la impugnación, procediéndose a su devolución dentro del plazo de cinco días hábiles administrativos contados a partir de la fecha de notificación de la resolución respectiva, a excepción que la misma resulte a exclusivo juicio del Estado Provincial infundada, inadmisibile, improcedente, rechazada o meramente dilatoria, en cuyo caso el importe depositado en concepto de Garantía de Impugnación será perdido por el Oferente a favor de aquel.

El Oferente manifiesta su conformidad expresa con lo enunciado en este Artículo mediante la constitución de la Garantía de la Oferta.

La repartición resolverá con carácter irrecurrible las impugnaciones que se hubiesen formulado.

La interposición de recursos administrativos o judiciales no significará la paralización del trámite licitatorio.

ARTICULO Nº 26: NORMAS DE MEDICION Y CERTIFICACION

Las Normas de Medición y Certificación de los distintos trabajos que integran la Obra, se detallan en los análisis de cada rubro en el Pliego de Especificaciones Técnicas Particulares. En su defecto son de aplicación las Normas de Medición del Artículo N° 67 del PUByC.

Conjuntamente con la elevación del acta de medición la contratista estará obligada a presentar los comprobantes de pagos indicados en los Artículos N° 30, 31 y 32 del presente pliego.

Atento a que la contratación motivo de esta licitación se realizará por "Ajuste Alzado con Redeterminación de Precios", el Precio Total de cada ítem de obra será Único y Final, siendo compensación por la ejecución total de los trabajos necesarios para la terminación del mismo, incluyendo materiales, mano de obra, maquinarias y equipos, y todo otro gasto necesario para la ejecución total y completa del mismos.

En consecuencia, la medición y certificación mensual de cada ítem, ser realizará por porcentaje de avance de los trabajos ejecutados respecto al total de ítem. La medición de las cantidades ejecutadas en el mes de certificación servirá para determinar el citado porcentaje respecto a la cantidad total del ítem, y en virtud de cual se efectuará la certificación y pago.

La medición de los trabajos se realizará el último día hábil del mes correspondiente a la ejecución de los trabajos a certificar. En caso que por circunstancias excepcionales la medición de los trabajos no pueda realizarse en dicho día, ésta podrá efectuarse dentro de los primeros cinco días hábiles correspondientes al mes posterior a la ejecución de los trabajos.

La Contratista deberá presentar por ante la Mesa de Entradas de la Dirección General de Infraestructura Escolar, sito en Av. Illia 1153 – Entrepiso – Ala Norte – Puerta 3 de la ciudad de Santa Fe, días hábiles de 8:00 a 12:00 hs., la siguiente documentación:

- 4 (cuatro) juegos de Certificados de Obra, debidamente suscriptos por el Representante Técnico o el Contratista, conforme a la medición oportunamente efectuada por la Inspección de Obras.
- Documentación fotográfica que acredite los trabajos certificados (mínimo 8 fotografías de 10 x 15 cm, en formato digital -no pdf-, e impreso por duplicado y en color).
- Factura conformada por el total del monto certificado (incluyendo fondo de reparos, y descontando acopios de corresponder).
- Comprobantes de pagos indicados en los Artículos N° 30, 31 y 32 del presente pliego
- Recibo que acredite el cobro del certificado de obra anterior, según corresponda.

Se aclara que al momento de emitir el Certificado Final de la obra, para su tramitación se deberá contar indefectiblemente con la Recepción Provisoria de la Obra.

Obligaciones Previsionales:

El Contratista deberá acreditar mensualmente ante la Inspección de Obra el pago de los seguros exigidos, y de todas las obligaciones previsionales que correspondan (SUSS, ART, etc.).

No se tramitará pago alguno de los certificados hasta la efectiva acreditación por parte del contratista, de la inscripción en el S.I.P.A.F.

Asimismo, y hasta tanto la Contratista cumplimente con la presentación de estos comprobantes, se suspenderán los plazos previstos para el pago de los certificados de obra, por exclusiva culpa de la Contratista.

ARTICULO N° 27: LIMPIEZA DE LA OBRA

La limpieza se efectuará permanentemente, de tal forma de mantener la Obra limpia y transitable. Por cada infracción a esta norma, la Contratista será pasible de una multa. Al momento de entregar la Obra, la misma debe encontrarse en perfecto estado de conservación y limpieza, extrayéndose fuera de él todos los desperdicios, escombros, basura, etc.

ARTICULO N° 28: PRECIOS DE LOS NUEVOS ÍTEM

Cuando deban realizarse modificaciones a la Obra Aprobada que signifiquen un aumento o disminución superior al 20 (veinte) % de los ítem de contrato, o la creación de nuevos ítem, y no se llegare a un acuerdo sobre nuevos precios, la Repartición o el contratista tendrán derecho a que se fijen por análisis un nuevo precio de común acuerdo. En caso de disminución, el nuevo precio se aplicaría a la totalidad del trabajo a realizar en el ítem, pero en caso de aumento, el nuevo precio se aplicaría a la cantidad de trabajo que exceda del 120 (ciento veinte) % de la que para este ítem figure en el presupuesto oficial de la obra.

ARTICULO N° 29: CARTEL / DOCUMENTACIÓN EN LA OBRA

La contratista proveerá e instalará en el sitio que fije la Inspección, un cartel de obra por cada escuela que se intervenga, según modelo del Anexo 11.

El cartel será de 1,50 MTS. x 1,00 MTS., con la leyenda acorde a la obra que se licita, la que no podrá ser modificada sin autorización expresa de la Administración.

La provisión y colocación tendrá que realizarse dentro de los 15 (quince) días de firmado el contrato. Si en el transcurso de la obra fuera destruido, se lo repondrá en igual lapso. El lugar de emplazamiento del mismo será determinado por la Inspección y el Contratista tomará especial precaución en cuanto a su sujeción y mantenimiento, pues el mismo deberá permanecer en el lugar durante todo el transcurso de la obra.

La información que se deberá incluir en el cartel será la especificada en el presente pliego como Anexo al mismo.

Todos los gastos que se originen por este concepto son por cuenta exclusiva de la contratista, siendo pasible de multa si no cumpliera en tiempo y forma con lo dispuesto en este Artículo. Durante el desarrollo de la obra, y en el sitio de ejecución de los trabajos, la Contratista deberá mantener a disposición de la Inspección toda la documentación técnica y administrativa correspondiente a la misma, bajo apercibimiento de aplicación de multa si se comprobare lo contrario.

ARTICULO Nº 30: SEGURO DEL PERSONAL

El contratista deberá contratar para el total del personal los siguientes seguros:

- **Seguro Colectivo de Vida Obligatorio**, de acuerdo al Decreto Nº 1567/74 y sus modificaciones y/o normativas complementarias.
- **Seguro de Riesgos del Trabajo (ART)**. Esta cobertura será acorde a la Ley de Riesgos del Trabajo Nº 24557, y sus modificaciones y/o normativas complementarias.

El contratista deberá presentar a la Inspección, en un plazo no menor a cinco días anteriores a dar comienzo a la obra:

- Copia autenticada de la Cláusula de No Repetición de la ART contra el Comitente (según Anexo Nº 9).
- Copia autenticada por las aseguradoras, del Contrato de Afiliación, copia del Certificado de Cobertura en donde se detalle el personal que ingresara o trabajara en obra.
- Copia autenticada por las aseguradoras, de las respectivas pólizas de Seguro de Vida Obligatorio.

Asimismo deberá exhibir el listado del personal afectado a la obra, el cual se actualizará al producirse altas o bajas, y estará disponible a pedido del inspector cuando este lo requiera.

El contratista deberá **acreditar mensualmente con copia fiel**, el pago de los seguros. La no presentación de dicha documentación habilitará a la Repartición a no autorizar ningún pago sin haberse cumplimentado con la referida obligación.

ARTICULO Nº 31: RESPONSABILIDAD POR DAÑOS A TERCEROS

La Contratista será responsable por todos los daños y/o perjuicios que ocasionare a terceros por la ejecución de las obras.

Por tal motivo, deberá contratar un:

- Seguro por Responsabilidad Civil: con una cobertura mínima de \$20.000.000 (Pesos veinte millones) y con vigencia hasta la Recepción Provisoria de las obras.
- Seguro de Incendio y otros riesgos de obra: por el monto del contrato, y con vigencia hasta la Recepción Provisoria de las obras.
- Seguros de Accidentes del personal del Comitente: Las indemnizaciones que deberán establecerse serán las siguientes:
 - Por muerte: \$10.000.000 (Pesos diez millones).
 - Incapacidad permanente total: \$10.000.000 (Pesos diez millones).
 - Incapacidad permanente parcial y/o transitoria: según el porcentaje de la incapacidad.

- Se deberá incluir la prestación de asistencia médico-farmacéutica por Pesos Cien Mil (\$100.000,00).

Podrá contratar un seguro de Responsabilidad Civil Comprensiva, con adicional para construcción, refacción, demolición, instalaciones, y montaje de edificios. Adicionando además carga y descarga de bienes, guarda de vehículos, automotores o remolcados y daño a instalaciones subterráneas de servicios públicos con una cobertura equivalente a la requerida en forma individual.

También deberá contratar a su cargo un seguro contra accidentes que cubra al personal permanente. Las pólizas serán individuales y transferibles y deberán cubrir los riesgos de incapacidad transitoria, permanente y muerte.

Serán por cuenta del Contratista los gastos derivados de actualizaciones, ampliaciones de plazos motivadas por trabajos suplementarios o causas no imputables al Comitente, que demande el seguro para el personal de la Inspección de la obra.

El contratista deberá **acreditar mensualmente con copia fiel**, el pago de los seguros. La no presentación de dicha documentación habilitará a la Repartición a no autorizar ningún pago sin haberse cumplimentado con la referida obligación.

ARTICULO N° 32: NORMATIVA A CUMPLIR SOBRE HIGIENE Y SEGURIDAD EN EL TRABAJO

En todo momento "El Contratista" es responsable del cumplimiento de la legislación vigente de Higiene y Seguridad en el trabajo, en el ámbito Municipal, Provincial y Nacional: Decreto Ley 19587/72 Dto. Reglamentario 351/79, Decreto 911/96 de Higiene y Seguridad en el Trabajo para la Industria de la Construcción, Decreto 1057/2003, Resolución SRT, Resolución SRT 35/1998. Resolución SRT 51/1997, Resolución SRT 319/1999, Resolución SRT 231 de 1996; Ley de Riesgo de Trabajo, Ley 24557 decretos concordantes y por toda derivación civil y/o penal que pueda originar su incumplimiento.

La Empresa adjudicataria deberá presentar, dentro de los 5 (cinco) días posteriores a la firma del Contrato y antes de dar inicio a los trabajos la siguiente documentación **EL PROGRAMA ÚNICO DE SEGURIDAD PARA LA ACTIVIDAD EN OBRA** que deberá ser confeccionado por un Profesional habilitado en Higiene y Seguridad, sobre la base de lo establecido por el Artículo 20 dec. 911/96; Artículo 3 res. SRT 231/96; Artículos 2, 3 y Anexo I res. SRT 51/97; Artículos 1° y 2° res. SRT 35/98; y, Artículos 1°, 2° y Anexo I res. SRT 319/99, aprobado y firmado por la Aseguradora de Riesgos de Trabajo (A.R.T.) y por el Director Técnico de la Empresa adjudicataria. Los trabajos de Coordinación de Higiene y Seguridad, conforme a lo establecido en los Artículos 1°, 2° y Anexo I de la res. SRT 319/99, serán realizados por el **Dpto. de Seguridad e Higiene en el Trabajo del Contratista Adjudicatario en carácter de Contratista principal**, sin que este pueda trasladar dicha facultad al comitente, siendo éste motivo de recesión de contrato.

Además de lo establecido por el Artículo N° 42 del Pliego Único de Bases y Condiciones, la contratista deberá presentar, previo a la emisión de la certificación mensual, una constancia de cumplimiento de las normas vigentes correspondiente al mes inmediato anterior. La misma deberá estar debidamente rubricada por el Representante Técnico de la Contratista y por el Representante habilitado para el servicio de Prestación de Higiene y Seguridad en el Trabajo avalada mediante copia certificada de la documentación aprobada por el organismo competente.

En caso de no presentación de dicha constancia o que la misma ponga de manifiesto el incumplimiento por parte de la Contratista, la Comitente retendrá en forma automática un 3% de la certificación mensual correspondiente, la que será reintegrada en la certificación posterior a la normalización de la situación debidamente acreditada. Si la contratista incurriere en esta falta en

tres certificaciones, sean estas consecutivas o no, el Comitente no reintegrará las retenciones vigentes hasta ese momento.

Ante el incumplimiento de las Normas de Higiene y Seguridad la Inspección de Obra solicitará a la Superioridad la aplicación de las sanciones que se estime pertinente, apercibimientos, multas y/o paralización de los trabajos en obra.

La inspección podrá inspeccionar los equipos, herramientas, ropa adecuada de trabajo, elementos de protección personal, etc. que utilice el personal de la firma contratada.

Serán obligaciones del contratista:

- Verificar que todas las máquinas, equipos, herramientas y material usado en la obra sean de primera calidad, exentos de defectos visibles y tengan una resistencia adecuada a los esfuerzos a los que vayan a ser sometidos.
- Informar a la inspección, los incidentes y/o accidentes que surjan en la tarea mediante el envío de una copia del formulario que remite a la ART al MTSS.
- Señalizar convenientemente el lugar donde se trabaja marcando en especial los lugares donde haya mayores riesgos, con cintas indicativas y preventivas, o por conos reflexivos, a fin de evitar que otras personas sufran lesiones o heridas por caídas de objetos o herramientas.
- Vallar físicamente y señalizar según los riesgos, con carteles normalizados IRAM el área de realización de las tareas. Cuando se realicen montajes u obras civiles se deben seguir las reglas del arte respectivo considerándose los sistemas de protección para el personal a su cargo. Esto incluye la construcción de andamios, pantallas, entablado de protección, vallado perimetral delimitando el lugar afectado a la obra y zonas de incidencias.
- Proveer a la obra de una instalación eléctrica segura, con elementos normalizados, prolongaciones con cable doble aislamiento y fichas adecuadas al sistema vigente en el edificio, arrolladores portátiles y resguardo de posibles daños, tableros provisorios que incluyan: llave interruptora general, protección térmica adecuada al consumo de la instalación, cables de alargador tipo TPR, conexión a tierra que podrá ser la propia del edificio, y disyuntor diferencial. Los cables eléctricos que se coloquen en sectores de paso, trabajo o circulación del personal, deben estar elevados (no en el suelo) a una altura mínima de 2.20 a 2.50 m.
- Inspeccionar periódicamente las instalaciones provisorias, máquinas y herramientas, pudiendo la inspección de obra señalar y observar las imperfecciones de ellas, las que quedarán asentadas por escrito en el libro de obra.
- Proveer a sus empleados, obreros y personal de inspección de obras de los equipos de protección personal que corresponda en función del riesgo a que se expongan, los que deberán estar y mantenerse en perfecto estado. Estos son de:

Uso continuo y obligatorio:

- Zapatos o botines de seguridad con punteras de acero.
- Protección craneana.
- Anteojos de seguridad.
- Vestimenta (adecuada al riesgo).

Específico por riesgo: Según normativas vigentes

- El Contratista es responsable de las protecciones mecánicas y eléctricas que a cada maquinaria y/o herramientas le corresponda incorporar para su mayor seguridad, debiendo las mismas encontrarse en buenas condiciones, bien mantenidas y en los lugares correspondientes.
- El Contratista es responsable por los riesgos creados por las instalaciones provisorias que sean realizadas a causa de la ejecución de la obra, sean ellas, efluentes líquidos, gaseosos, electricidad, calefacción, etc.

Cuando se efectuaren trabajos en altura, es decir más de 2 m del nivel del piso, deberá cumplir con las siguientes obligaciones:

- Usar elementos adecuados, pasarelas, barandas, arnés de seguridad, redes de contención, etc., que puedan reducir al máximo las posibilidades de que el personal sufra accidentes.

- Cerrar el paso a la circulación en el área ubicada debajo de la zona de trabajo, ya que la misma queda afectada a los riesgos de los trabajos que se realizan en altura.
- En ningún caso deben realizarse trabajos en altura sin el correspondiente elemento de protección. Según lo establecido por Decreto N° 911/96 sobre Salud y Seguridad en la Construcción.
- Los andamios deben complementarse según lo establecido por el Decreto N° 911/ 96 Salud y Seguridad en la Construcción, según lo establecido por Decreto N° 911/96 Salud y Seguridad en la Construcción - uso de andamios.

Cuando se usen escaleras, estas deben estar "en perfectas condiciones de uso" y deben sujetarse en su extremo superior o poseer zapatas antideslizantes o estar sostenidas desde abajo por una persona. Las mismas deberán ser de aluminio y/o fibra de vidrio.

No se podrá efectuar trabajos de soldaduras y/o corte con soplete oxiacetilénico en ningún lugar del edificio sin haber obtenido la correspondiente autorización por escrito de parte del representante de Seguridad e Higiene de la contratista.

Al realizar trabajos de soldaduras o corte se protegerán las áreas circundantes de las radiaciones. De usar disolventes o solventes, deberán estar contenidos en recipientes pequeños y con tapa, no pudiendo utilizar envases de más de 5 (cinco) litros en el interior del edificio.

Los derrames de líquidos inflamables serán cubiertos inmediatamente por arena o algún material absorbente efectivo, de manera tal de evitar posibles incendios, dando aviso inmediato al Responsable Técnico de la Obra.

No se depositarán materiales, herramientas, etc., en zonas de tránsito, junto a equipos de incendio, salida de emergencias, sectores de alarma, canillas e interruptores.

Todo el personal usará ropa de trabajo adecuada a las tareas a realizar, en buen estado de uso en condiciones de higiene aceptables. Su uso será obligatorio, como así también el uso de los elementos de protección personal en las tareas que implican riesgos particulares.

ARTICULO N° 33: PERSONAL DEL CONTRATISTA EN EL OBRADOR

Los jornales abonados no serán inferiores a los establecidos por el convenio laboral que rija para el gremio de la construcción al momento de ejecución de los trabajos.

La Contratista deberá presentar mensualmente dos ejemplares de las Planillas de Sueldos y Jornales correspondientes al personal conformado por los operarios. De estos ejemplares, uno quedará en la Oficina que la Inspección posea en la Obra y otro se archivará en la Repartición.

ARTICULO N° 34: AJUSTE AL PLAN DE TRABAJO FISICO Y CURVA DE INVERSIONES

A partir de la adjudicación, el adjudicatario presentará a la Repartición para su aprobación, el Plan de Trabajos y Curva de Inversiones definitivo, ajustado a los días calendarios del año, incluyendo la totalidad de la información requerida, suficientemente discriminada para posibilitar su seguimiento.

El Plan de Trabajo y Curva de Inversiones se ajustará al Anexo 5, observando los parámetros que se indican en el Anexo N° 12.

El Plan de Trabajo y la Curva de Inversiones definitivo, con la cuantificación de las tareas o ítem previstos, servirá de base para la certificación de la Obra.

Las observaciones que plantee la Repartición serán subsanadas por el Contratista dentro de los 5 (cinco) días hábiles desde su presentación, en cuyo defecto y no mediando observación, vencido dicho término quedará aprobado.

La aprobación del Plan de Trabajos no implica responsabilidad alguna de la Repartición por los errores que el mismo pudiera contener en su formación, no obstante una vez detectados, podrá exigir su rectificación y la realización de las obras de acuerdo al resultante de dichas correcciones.

ARTICULO N° 35: MULTAS

Dejase establecido que a los efectos del cálculo de multas previstas en este pliego y demás documentos del contrato, debe interpretarse como monto contractual, al importe de las obras contratadas más su actualización conforme al régimen de redeterminación de obras vigente.

Salvo previsión específica en contrario las multas tendrán carácter conminatorio, y se descontarán del primer certificado siguiente y se reintegrará cuando hubiere desaparecido la causa que la provocó, de la misma manera pero sin redeterminación ni actualización alguna, mediando Acto Administrativo de la Repartición a cargo de la obra que así lo ordene.

Multa por Incumplimiento Parcial del Plan de Trabajos

Si el Contratista alterase el Plan de Trabajo aprobado generando incumplimientos parciales y provocando una disminución del porcentaje de avance acumulado respecto del definido en dicho Plan de Trabajo vigente, será pasible de la aplicación de multas por cada mes que se presente dicha deficiencia, equivalente a los siguientes porcentajes del monto del Contrato:

<u>Atraso Incurrido Multa</u>	<u>Aplicable (% del Monto del Contrato)</u>
Hasta el 10%	0,00%
Más del 10% y hasta el 15%	0,50%
Más del 15% y hasta el 20%	1,50%
Más del 20%	3,00%

Las multas por incumplimiento parcial del Plan de Trabajo serán redimibles una vez que el Contratista recupere el atraso parcial incurrido.

Multa por Incumplimiento del Plazo de Obra

El incumplimiento del Contratista en el plazo total de ejecución de obra aprobado, lo hará pasible a la aplicación de una multa, de hasta el cincuenta milésimos por ciento (0,050%) del monto del Contrato, por cada día de retraso en la fecha de terminación, con respecto a la fecha aprobada de terminación, aplicable hasta el día anterior a que la Inspección de Obra emita el correspondiente Acta de Terminación de los Trabajos o Certificado de Terminación de la obra.

El monto máximo a aplicar de las multas por incumplimiento del plazo de obra establecido en la presente cláusula, será del 10% del monto del contrato. Si fuera superado este valor, el Contratante podrá rescindir el contrato por culpa del Contratista.

La multa por “mora en la terminación de los trabajos – Art. 79 PUByC –” no es conminatoria, tendrá carácter de Cláusula Penal resarcitoria por la no disponibilidad en el plazo acordado de la obra.

Multa por Otros Incumplimientos

El incumplimiento del Contratista de alguna de sus obligaciones contractuales distintas a las que son objeto en la presente cláusulas, lo hará pasible de la aplicación de una multa de hasta el cincuenta milésimos por ciento (0,050%) del monto del Contrato. La multa podrá reiterarse diariamente hasta que desaparezca el incumplimiento contractual observado. Estas multas no serán redimibles.

ARTICULO Nº 36: FORMAS PARA AMPLIACIÓN DEL PLAZO CONTRACTUAL POR LLUVIA

Para el reconocimiento de ampliación del plazo contractual por lluvias caídas en el lugar durante la ejecución de las obras, se estipula que sólo se reconocerá la incidencia de aquellas lluvias que sobrepasen los registros normales de la zona, según datos suministrados por organismos oficiales, y siempre que a juicio y evaluación de la Administración signifiquen un real y concreto motivo de demora justificada, en base al estado de los trabajos y las posibilidades de acceso al Obrador.

Dado lo puntualizado precedentemente, al estudiar los plazos a fijar para cada tarea, con el objeto de definir el Plan de Trabajos, se tendrá en cuenta los inconvenientes que puedan provocar las lluvias menores, dejándose expresamente establecido que no se reconocerán ampliaciones de dichos plazos por tales causas.

ARTICULO Nº 37: LOCAL Y EQUIPAMIENTO PARA LA INSPECCION DE LA OBRA

LOCAL: Conjuntamente con la firma del Acta de Iniciación de los Trabajos, la Inspección indicará al Contratista un lugar para que éste construya un local destinado al funcionamiento de la Inspección. Este podrá ser de tipo prefabricado. El local reunirá condiciones mínimas de higiene y habitabilidad, deberá disponer de energía eléctrica, aire acondicionado, adecuada iluminación y ventilación. El Contratista lo construirá siguiendo las indicaciones que le imparta la Inspección. La seguridad, el cuidado, limpieza y conservación del local será por cuenta del Contratista quien deberá considerarlo dentro de los gastos generales de su propuesta.

EQUIPAMIENTO:

La Contratista proveerá los siguientes elementos a la Inspección de obras:

- 2 (dos) Cascos protectores blancos.
- 2 (dos) Pares de calzado de seguridad con puntera de acero tipo borcegués.
- Medidor Nivel Láser de 50 mts. (tipo BOSCH GLM 50-12 PROFESSIONAL).

ARTICULO Nº 38: OBRADOR Y SEGURIDAD DE LA OBRA

El Contratista contará con un lugar seguro para obrador dentro de la escuela o en sus inmediaciones de contar con el lugar adecuado que sean necesarias para la correcta ejecución en tiempo y forma de los trabajos contratados los cuales se ajustarán estrictamente a las disposiciones vigentes sobre seguridad e higiene del personal.

La vigilancia y el control de ingreso a la obra estarán a cargo del Contratista.

ARTICULO Nº 39: PLANOS CONFORME A OBRA

La Contratista deberá presentar obligatoriamente para su aprobación, sin pago directo alguno, previo a la recepción provisoria los Planos Originales conforme a Obra, según el siguiente detalle:

a) Planimetría general, detalles de estructuras, cortes, diagramas y detalles de cada uno de los servicios incorporados a la obra, planillas de locales y todo otro plano o planilla que a juicio de la Inspección fuera necesario para completar la fiel interpretación de las obras ejecutadas, fijando éstas las escalas respectivas.

b) La totalidad de la documentación se confeccionará en papel debiéndose acompañar 3 copias en el mismo material, de las cuales una será destinada al Centro Educativo, todas debidamente rubricadas.

c) Lo requerido en el apartado anterior se entregará también en formato *.DWG en soporte óptico.

Si el Contratista no lo proporciona en forma completa y acabada en la forma estipulada, se hará pasible de la aplicación de una multa equivalente al 0,1 por 10000 del precio del contrato, por cada día de atraso para los planos y otro tanto para los manuales.

ARTICULO Nº 40: GARANTIA DE LOS MATERIALES, TRABAJOS Y EQUIPAMIENTOS

La Contratista garantizará la buena calidad de los materiales, trabajos y la totalidad de los equipamientos varios, y responderá de los defectos, degradaciones y averías que pudieran experimentar por efecto de la intemperie, o cualquier otra causa. Por lo tanto quedan exclusivamente a su cargo, hasta la Recepción Definitiva de la Obra, el reparo de los defectos, desperfectos, averías, reposiciones o sustituciones de materiales, estructuras, instalaciones, elementos constructivos, equipamientos, etc., salvo los defectos resultantes de uso indebido.

Si la Inspección de la obra advirtiera desperfectos debido a la mala calidad de los materiales empleados, deficiente ejecución de las obras, o inferior calidad de los equipamientos varios provistos, notificará a la Contratista, quien deberá repararlos, corregirlos, o reponerlos de inmediato, a su exclusiva cuenta.

En caso de que, la Contratista no hiciera las reparaciones y/o reposiciones exigidas, previo emplazamiento de 15 (quince) días calendarios, la Administración podrá hacerlo por cuenta de aquella, liquidando estos trabajos bien sea con los créditos que tenga la Contratista, la Garantía del Contrato o el Fondo de Reparo.

ARTICULO Nº 41: PRUEBAS DE FUNCIONAMIENTO

La Repartición inspeccionará todos los materiales a utilizar en la obra. Éstos se ajustarán a las condiciones de calidad exigidas por las normas vigentes. Los ensayos que se realicen para determinar su aprobación, serán por cuenta de la empresa contratista. Los materiales provistos tendrán el sello o certificado IRAM de conformidad con las Normas IRAM, en caso de no tenerlo regirán las normas internacionales más exigentes con referencia al producto.

Estas inspecciones serán efectuadas por personal técnico del Ministerio de Educación o del organismo que éste designe. La Inspección deberá ser solicitada por el Contratista con la suficiente anticipación para que ésta pueda realizarse desde el comienzo de la obra.

En caso que convenga realizar la inspección en fábrica, los gastos que ello origine correrán por cuenta del Contratista.

El Contratista efectuará a su cargo los ensayos que se especifican en el Pliego de ETP.

ARTICULO Nº 42: PRUEBAS DE LAS OBRAS

Antes de la Recepción Provisoria de las obras, la Repartición podrá disponer el control de las mismas y efectuar pruebas de las instalaciones y estructuras. Dichos controles serán determinados por el tipo de obra y consistirán fundamentalmente en verificaciones de estanqueidad, resistencia, dimensiones, valor soporte, estabildades, dosajes, etc., así como las nivelaciones, calidad de mano de obra y terminación de los trabajos, siendo este detalle enunciativo pero no limitativo. La Contratista deberá presenciar por intermedio de sus representantes autorizados todas las operaciones emergentes de este Artículo.

El hecho de que cualquier trabajo o estructura hubiera sido oportunamente aprobado por el personal autorizado, no exime a la Contratista de su responsabilidad por la calidad resultante de sus obras. Todos los gastos de personal, instrumental, materiales y/o elementos necesarios que demande la realización de estos trabajos estarán a cargo del Contratista.

ARTICULO Nº 43: GESTIONES ADMINISTRATIVAS

Toda gestión que se origine como consecuencia directa del contrato de esta obra deberá ser ingresada por la Mesa General de Entradas de la Dirección General de Infraestructura Escolar. La gestión no será considerada sin la fecha y número asignados conforme al Decreto Nº 10.204/58 de Actuaciones Administrativas.

La Contratista deberá constituir domicilio legal en la Ciudad de Santa Fe, debiendo mantenerlo durante la vigencia del contrato.

ARTICULO Nº 44: COMPRAS Y SUBCONTRATOS

El contratista, siempre que se configuren similares condiciones en cuanto a precios y calidad respecto de productos, bienes y servicios producidos o elaborados fuera del territorio de la provincia de Santa Fe, deberá adquirir materiales, mercaderías y productos de origen provincial en los términos de la Ley Nº 13.505.

El contratista no podrá subcontratar la totalidad de las obras y solo podrá hacerlo parcialmente, previa autorización expresa de la Repartición. A ese efecto el contratista solicitará por nota de pedido dicha autorización, consignando el nombre del subcontratista, sus referencias, la modalidad y alcance de la subcontratación, debiendo el propuesto encuadrarse en las disposiciones de la Ley Nº 13.505 y de ser de probada capacidad a juicio exclusivo de la Repartición, de acuerdo a la naturaleza de los trabajos a subcontratar.

La autorización de la Repartición para subcontratar obras no exime al contratista de ninguna de las obligaciones y responsabilidades emanadas de su contrato, ni crea para la Repartición obligación alguna para con el subcontratista, el que estará sometido al régimen de la inspección de obra previsto en el contrato. La responsabilidad de las obras subcontratadas le corresponderá al contratista como si las hubiera ejecutado directamente.

El contratista deberá ceder al subcontratista, de los certificados de obra que se emitan, los montos correspondientes a los trabajos subcontratados. La Repartición no autorizará la subcontratación sin la presentación del contrato de cesión.

ARTICULO Nº 45: COMPRE PROVINCIAL

Será de aplicación en la presente contratación lo establecido en la Ley Nº 13505, conocida como "Ley de compre provincial", modificada por la Ley Nº 13619; en particular lo establecido en el Artículo Nº 5 que aquí se transcribe "El producto local y la empresa o proveedor local tendrán preferencia en su oferta cuando en las mismas para idénticas o similares prestaciones, productos y condiciones de pago, su precio sea igual o inferior al de los bienes y/u obras y/o servicios ofrecidos por empresas no consideradas provinciales incrementadas en un 5%. Si en una contratación aplicando el rango de preferencia antedicho ninguna empresa o proveedor local resultare favorecido, deberá otorgarse a la mejor oferta local cuyo precio no supere el 8% respecto a la mejor cotización del resto de los oferentes, la posibilidad de mejorar su oferta. A tal fin se convocará a la empresa o proveedor local de mejor precio a presentar, en un término de 15 días, una "mejora de oferta". Esta compulsa será evaluada conforme a los criterios de preferencia enunciados en el primer párrafo del artículo.

ARTICULO Nº 46: REQUISITO DE ADMISIBILIDAD PARA LAS EMPRESAS

Se establece el Decreto N° 0195/2006, como requisito de admisibilidad para las empresas que pretendan presentarse como oferentes en licitaciones públicas y privadas, concurso de precios y contrataciones directas de obras públicas, la inexistencia de antecedentes de rescisión de contratos de obra pública por culpa de la empresa, por el lapso de dos años anteriores a la fecha de publicación del llamado.

ARTICULO N° 47: PROYECTO EJECUTIVO

La Contratista (Oferente Adjudicataria) debe presentar a la Inspección de Obra el “Proyecto Ejecutivo y la Ingeniería de Detalle” para su aprobación, previo inicio de obra, el que opera a partir de los 15 días corridos de firmado el Contrato.

Además, en el mismo plazo, deberá entregar a la Inspección de Obra la Memoria de Cálculo de la estructura de Hormigón Armado y metálica.

La Contratista deberá ejecutar a su costo, el Proyecto Ejecutivo y la Ingeniería de Detalle, que incluirá, la Memoria de Cálculo Estructural a fin de efectuar el diseño definitivo de la estructura independiente a ejecutar en toda la obra. La Memoria de Cálculo Estructural estará compuesta por: Memoria Descriptiva, Esquema Estructural, Análisis Estructural, Cálculo de Solicitaciones y Dimensionado de Estructuras.

En virtud de lo establecido en el Artículo N° 18 del presente Pliego, la Contratista deberá valorar en todos los casos, la materialidad de la obra preexistente, a efectos de cotizar y construir con la lógica de continuidad contractiva y tecnológica.

ANEXO N° 1
FORMULARIO DE PROPUESTA

Santa Fe,.....-

Sres.
Dirección General de Infraestructura Escolar
Su DespachoRef.: Licitación Pública .../202...
Programa ABRE ESCUELA

De nuestra consideración:

Los que suscriben, Director Técnico y Proponente.....
respectivamente, de la Empresa..... Inscripta en el
Registro de Licitadores de Santa Fe, Sección Obras de Arquitectura N° se
presentan a la Licitación de referencia y cotizan precio de ejecución de los trabajos indicados en la
documentación correspondiente.

El monto de la propuesta, en un todo de acuerdo a los planos, especificaciones, presupuesto
oficial, pliegos de condiciones y otros, es el siguiente:

COMPONENTE 1 – Rafaela: la suma de \$..... (en números) (pesos
.....) (en letras).

COMPONENTE 2 – Rafaela: la suma de \$..... (en números) (pesos
.....) (en letras).

Dejamos expresa constancia que el mantenimiento de la presente oferta, es de 60 (sesenta) días
calendario; prorrogables de conformidad al Artículo N° 11 del Pliego Complementario de Bases y
Condiciones.

Saludamos con atenta consideración.

.....

Firma y Sello del Proponente

.....

Firma y Sello del Director Técnico

ANEXO N° 2
OBRAS SIMILARES A LA QUE SE LICITA

N°	COMITENTE	OBRA (1)						
	NOMBRE DOMICILIO	NOMBRE UBICACIÓN	DATOS FECHA INICIO	CONTRACTUALES FECHA TERMINACIÓN	SUP.	CANTIDAD DE NIVELES	MONTO DE CONTRATO (2)	POCENTAJE DE AVANCE
(3)								

NOTAS IMPORTANTES:

(1) Las obras que se detallen no podrán tener una antigüedad mayor de 10 (diez) años, contada desde la fecha de firma del Acta de Recepción Definitiva, **cuya copia debidamente certificada o Certificación del Comitente, deberá acompañar para su acreditación.**

(2) El Monto de Obra se consignará a valores de contrato.

(3) Declarar una sola planilla aunque se trate de una UT. En este caso aclarar a que Firma de la Asociación corresponde la obra.

Santa Fe,.....

.....
 Firma y Sello del Proponente

.....
 Firma y Sello del Director Técnico

ANEXO N° 3 PLANILLA DE PRESUPUESTO PARA COTIZAR

Valores a

N°	INDICACIÓN DE LAS OBRAS	U	Cantidad	Costo Unitario	Importe	% Inc.
----	-------------------------	---	----------	----------------	---------	--------

TOTAL	COSTO	100%
\$.....		

COEFICIENTE RESUMEN (K)	\$.....
-------------------------	-------	---------

TOTAL
\$.....

PLANILLA DE DESAGREGACION DE COEFICIENTE RESUMEN

	SUBTOTAL COSTO NETO			1,000	
				SUBTOTAL	(1)
	GASTOS GENERALES	% DE (1)	
	BENEFICIOS	% DE (1)	
				SUBTOTAL	(2)
	IMPUESTO AL VALOR AGREGADO	% DE (2)	21,00	(3)
	COEFICIENTE RESUMEN			Suma de 2 y 3	

COEFICIENTE ADOPTADO (*)
---------------------------------	-------

(*) El Coeficiente de Resumen ADOPTADO para el cálculo de precios será redondeado a 3 (tres) dígitos decimales, excluyendo los subsiguientes.

NOTA IMPORTANTE: Se deberá desagregar la estructura del Precio cotizado según este modelo, considerando para cada uno de los conceptos las alícuotas que se consignan o que correspondan, siguiendo lo consignado en el coeficiente de resumen.

.....
Firma y Sello del Proponente

.....
Firma y Sello del Director Técnico

ANEXO N° 4
PLANILLA DE ANALISIS DE PRECIOS (1)

N°	CONCEPTO	UNID.	CANTIDAD	PRECIO UNITARIO	IMPORTE PARCIAL	IMPORTE TOTAL	
1	MATERIALES						
	SUBTOTAL MATERIALES						
2	MANO DE OBRA						
	SUBTOTAL MANO DE OBRA						
3	EQUIPO						
	SUBTOTAL EQUIPO						
4	SUBTOTAL COSTO (1+2+3)					COSTO-COSTO	

NOTA IMPORTANTE:

(1) La presente Planilla de Análisis de Precios contiene una estructuración y desagregación mínima que el Oferente deberá respetar en su presentación.

Se deberán presentar los Análisis de Precios Unitarios de todos los Ítem correspondientes a todos los Presupuestos que componen la Cotización de la presente obra.

.....
Firma y Sello del Proponente

.....
Firma y Sello del Director Técnico

ANEXO N° 5

PLAN DE TRABAJOS FISICO (1)

Nº RUBRO/ ITEM	DESCRIPCIÓN DE LA ACTIVIDAD-TRABAJO	% INC.	PLAZO DE OBRA						
			1	2	3	4
	INVERSIÓN % MENSUAL								
	INVERSIÓN % ACUMULADA								
	INVERSIÓN % MENSUAL								
	INVERSIÓN % ACUMULADA								

CURVA DE INVERSIONES (2)

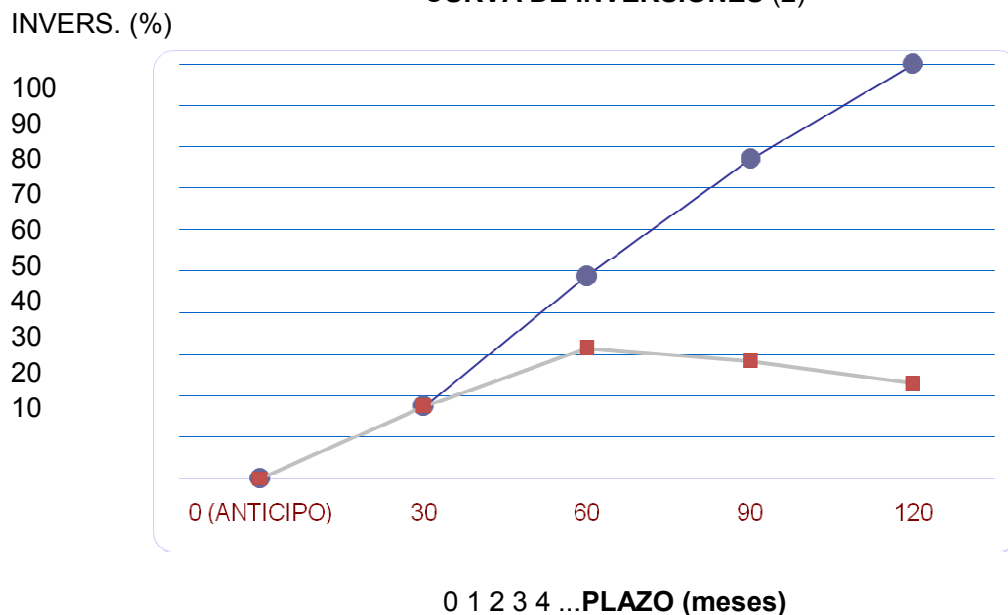

TAS IMPORTANTES:

(1) El Plan de Trabajo de avance físico deberá realizarse a través de Diagramas de Barras (Gantt) discriminando por Rubros, de acuerdo a Presupuestos.

Ministerio de Educación

(2) La Curva de Inversiones se representará con los % acumulados derivados del Plan de Trabajos Previo a la firma del contrato, la Adjudicataria deberá presentar el Plan de Trabajos e Inversión, “ajustado” de acuerdo a lo establecido al artículo N° 34.

.....
Firma y Sello del Proponente

.....
Firma y Sello del Director Técnico

ANEXO N° 6
DIRECTOR TECNICO DE LA EMPRESA (*)

Apellido y Nombre.....
Documento de Identidad (Tipo y No.)
Título:..... Universidad:.....
Especialización:..... Institución:.....
Matrícula N°..... Colegio:..... Distrito.....
Fecha de Inscripción: Categoría:
Antecedentes:(1).....

(1) Consignar Datos en Planilla:

Obra			Tipo Obra		Tarea/Rol cumplido	Fecha desempeño
Nombre	Ubicación	Comitente	Trabajo	Plazo ejecución	(breve descripción)	(desde/hasta)

Podrá agregarse Curriculum Vitae si se considera necesario.

Por la presente declaro la veracidad de los datos consignados más arriba; como así también estar habilitado para el ejercicio profesional durante el año en curso; y me comprometo a prestar mis servicios profesionales conforme lo exigen las Reglamentaciones vigentes y el presente Pliego.

Santa Fe,-

.....
Firma y Sello del Proponente

.....
Firma y Sello del Director Técnico

ANEXO N° 7
REPRESENTANTE TECNICO EN LA OBRA (*)

Apellido y Nombre.....

Documento de Identidad (Tipo y No.)

Título:..... Universidad:.....

Especialización:..... Institución:.....

Matrícula N° Colegio:..... Distrito.....

Fecha de Inscripción..... Categoría:

Antecedentes:(1)

(1) Consignar Datos en Planilla:

Obra			Tipo Obra		Tarea/Rol cumplido	Fecha desempeño
Nombre	Ubicación	Comitente	Trabajo	Plazo ejecución	(breve descripción)	(desde/hasta)

Deberá agregarse Curriculum Vitae al momento del inicio de la obra.

Por la presente declaro la veracidad de los datos consignados más arriba; como así también estar habilitado para el ejercicio profesional durante el año en curso; y me comprometo a prestar mis servicios profesionales conforme lo exigen las Reglamentaciones vigentes y el presente Pliego.

Santa Fe,-

.....

Firma y Sello del Proponente

.....

Firma y Sello del Director Técnico

Notas: Deberá **agregarse** a la presente **Certificación de Habilitación Anual del Colegio Profesional** correspondiente al momento del inicio de la obra.

ANEXO N° 8
RESPONSABLE DE HIGIENE Y SEGURIDAD EN EL TRABAJO. (*)

Apellido y Nombre.....

Documento de Identidad (Tipo y No.):

Título:..... Universidad:.....

Especialización:..... Institución:.....

Matrícula N Colegio:..... Distrito.....

Fecha de Inscripción..... Categoría:.....

Antecedentes:(1).....

(1) Consignar Datos en Planilla

Obra			Tipo Obra		Tarea/Rol cumplido	Fecha desempeño
Nombre	Ubicación	Comitente	Trabajo	Plazo ejecución	(breve descripción)	(desde/hasta)

Deberá agregarse Curriculum Vitae al momento del inicio de la obra.

Por la presente declaro la veracidad de los datos consignados más arriba; como así también estar habilitado para el ejercicio profesional durante el año en curso; y me comprometo a prestar mis servicios profesionales conforme lo exigen las Reglamentaciones vigentes y el presente Pliego.

Santa Fe,-

.....
Firma y Sello del Proponente

.....
Firma y Sello del Director Técnico

Notas: Deberá **agregarse** a la presente **Certificación de Habilitación Anual del Colegio Profesional** correspondiente al momento del inicio de la obra.

ANEXO N° 9
Cláusula de No Repetición de la ART contra el Comitente.

El siguiente texto debe incluirse como parte del contrato de Seguro de Riesgo de Trabajo que presente oportunamente la contratista: “**(Indicar Nombre de la A.R.T.)** A.R.T. renuncio en forma expresa a iniciar toda acción de repetición o regreso contra el Comitente, sus funcionarios, empleados u obreros, bien sea con fundamento en el Art. 39 inc.5 de la Ley 24.557 o en cualquier otra norma jurídica, con motivo de las prestaciones en especie o dinerarias que me vea obligada a abonar al personal dependiente o ex-dependiente de **(Indicar Nombre de la empresa contratista)** alcanzados por la cobertura de la presente póliza, por accidentes de trabajo o enfermedad profesional sufridos o contraídos por el hecho o en ocasión del trabajo o en el trayecto entre el domicilio del trabajador y el lugar de trabajo o viceversa.- **(Indicar Nombre de la A.R.T.)** A.R.T. me obligo a comunicar a la Repartición, en forma fehaciente, los incumplimientos a la póliza en que incurra el asegurado, y especialmente en la falta de pago en término de la misma, dentro de los 10 (diez) días de verificados”.

ANEXO N° 10
DECLARACION JURADA
LICITACION PÚBLICA

OBRA:.....

OFERENTE:.....

Los abajo firmantes, en nombre y representación del oferente, manifiestan en carácter de **Declaración Jurada** que, al día de la fecha de presentación de esta propuesta para la licitación pública convocada para contratar la ejecución de la obra de referencia, no tienen iniciado y/o promovido Concurso de Acreedores no homologado judicialmente, ni quiebra, como así tampoco tiene conocimiento de la existencia de demanda judicial interpuesta en su contra por parte de particulares o de cualquier Ente Oficial del Gobierno de la Provincia de Santa Fe, ni que hayan sido formuladas denuncias penales por la Comisión de presuntos ilícitos cometidos en la tramitación, ejecución o recepción de contratos de suministros, obras públicas o similares en el ámbito administrativo celebrados con Entes Oficiales.

Asimismo, declaran no encontrarse inscriptos en el Registro de Deudores Alimentarios Morosos – Ley N° 11945, acreditando lo expuesto con el Certificado Negativo correspondiente, expedido por las autoridades de dicho Registro.

Por otra parte, declaramos que, para cualquier cuestión judicial que se suscite en relación a la presente Licitación Pública, aceptamos la jurisdicción de la Justicia Ordinaria de la Capital de la Provincia de Santa Fe.

Por último, manifestamos conocer la zona de emplazamiento de la obra licitada y las condiciones en que se ejecutará la misma.

Firma y aclaración
del Oferente

Firma y aclaración
del Director Técnico

Lugar y fecha.....

ANEXO N° 11
CARTEL DE OBRA

ABRE
escuela
Programa 1.000 aulas

IMPRESIÓN FULL COLOR
SOBRE LONA FRONTLIGHT
DE ALTA RESISTENCIA.

**TODOS LOS CARTELES SERÁN DISEÑADOS
POR LA COORDINACIÓN GRAL. DE IMAGEN
DE LA SECRETARÍA DE COMUNICACIÓN.**

Contacto: 0342 - 4506623 interno 1146 / gsfdisenio@gmail.com
Oficina 9, Casa de Gobierno, Santa Fe

Datos
establecimiento
educativo

Licitación pública N°
Presupuesto \$
Cantidad aulas
Contratista...

 **Santa Fe**
PROVINCIA

|ANEXO Nº 12

Modelo de Planilla de porcentajes de incidencia, variable según la Obra.

Nº RUBRO / ITEM	DESCRIPCIÓN DE LA ACTIVIDAD – TRABAJO	% INCID.
01	TRABAJOS PRELIMINARES	3.07
02	MOVIMIENTO DE SUELOS	3.34
03	ESTRUCTURA RESISTENTE	23.93
04	ALBAÑILERÍA	14.19
05	REVESTIMIENTOS	0.56
06	PISOS Y ZOCALOS	9.11
07	MARMOLERIA	0.14
08	CUBIERTAS Y TECHOS	11.43
09	HERRERIA	4.53
10	CARPINTERÍA	11.67
11	INSTALACIÓN ELÉCTRICA	2.10
12	INSTALACIÓN CORRIENTES DEBILES	0.23
13	INSTALACIÓN SANITARIA	4.40
14	AIRE ACONDICIONADO	1.01
15	INSTALACIÓN DE SEGURIDAD	0.32
16	CRISTALES, ESPEJOS, VIDRIOS	0.10
17	PINTURAS	2.51
18	SEÑALÉTICA	0.18
19	OBRAS EXTERIORES	1.26
20	LIMPIEZA DE OBRA Y SEGURIDAD	4.44
21	MOBILIARIO	1.46
	TOTALES	100%

 Firma y Sello del Proponente

 Firma y Sello del Director Técnico

ANEXO N° 13**MODELO DE CONTRATO DE LOCACION DE OBRA**

Entre la PROVINCIA DE SANTA FE, representada en este acto por el señor Ministros de Educación,, DNI. N°, en adelante llamado “**El Contratante**”, a cargo de la ejecución Programa ABRE ESCUELA, por una parte, y por la otra – CUIT N°, con domicilio en Av. de la Provincia de, inscripta en el Registro Público de Comercio, representada en este acto por el Sr. – DNI N°, en su carácter de apoderado de la Empresa, según Escritura Pública N°, pasada ante la escribana autorizada, titular del Registro N° de la Ciudad de, declarando que el mandato se encuentra subsistente, sin modificaciones ni revocaciones, en adelante llamado “**El Contratista**”, se conviene en celebrar el presente contrato de obra pública, que se regirá por las siguientes cláusulas:

PRIMERA: (Objeto): El Contratista se compromete y obliga a ejecutar la obra “.....”, que implica la ejecución de todos los trabajos objetos de la Licitación Pública N°/2024, que le fuera adjudicada por Resolución Conjunta N° (ME) y N° (MdE) de fecha; en los plazos, términos, condiciones y características técnicas establecidas en la documentación licitatoria y en la documentación que acompaña a la oferta adjudicada.

Los trabajos encomendados se realizarán conforme lo establecido en el Proyecto Ejecutivo de la obra y los Pliegos Único de Bases y Condiciones, Complementario de Bases y Condiciones y los de Especificaciones Técnicas Generales y Particulares de la Licitación, las reglas del arte, y la propuesta adjudicada, la cual se conceptúa que cubre los costos de todas y cada una de las circunstancias hasta la total concreción del contrato a satisfacción de la Administración.

SEGUNDA: (Monto del Contrato): El Contratante se obliga a pagar a El Contratista por la total y correcta ejecución de la obra mencionada en la Cláusula Primera, en la suma de PESOS (\$).

TERCERA: (Plazos): El plazo de ejecución establecido para la totalidad de los trabajos objetos de este contrato es de (.....) días corridos, medidos a partir del Acta de Iniciación de los trabajos, labrada entre la Contratista y la Inspección designada.

CUARTA: (Pagos): En un todo de acuerdo a la ley N° 5.188 de Obras Públicas de la Provincia de Santa Fe, los certificados serán abonados al Contratista dentro de los sesenta (60) días, contados a partir del último día del mes de realizado el trabajo, previo cumplimiento por parte de El Contratista de los requisitos previstos en el Pliego de Licitación.

La mora en el pago dará derecho a El Contratista a reclamar el pago de intereses, conforme a la normativa vigente.

El Contratante podrá otorgar a El Contratista, a requerimiento de éste un Anticipo Financiero hasta un máximo equivalente al (....%) del monto del Contrato. Previo al

otorgamiento del anticipo financiero, El Contratista deberá garantizar dicho anticipo, en una de las formas previstas en el pliego licitatorio, por el ciento cincuenta por ciento (150%) del valor pendiente de devolución. El Contratista devolverá totalmente el anticipo financiero, mediante un descuento aplicado a cada certificado de obra y calculado aplicándole idéntico porcentaje al del anticipo financiero, hasta saldarlo completamente.

QUINTA: (Sistema de Contratación): La obra se ejecutará por el sistema de “PRECIO GLOBAL CON RECONOCIMIENTO DE VARIACIONES DE COSTOS”, en un todo de acuerdo a lo establecido en el Pliego Complementario de Bases y Condiciones de licitación – Artículo 20).

SEXTA: (Redeterminación de Precios): El Monto del Contrato según lo indicado el Cláusula SEGUNDA, se redeterminará conforme a la normativa vigente dispuesta por la Ley N° 12.046, sus decretos reglamentarios y modificatorios N° 3.599/02 y N° 3.873/02 y los que en el futuro se le anexasen o modifiquen.

Asimismo se tendrá en cuenta la Resolución N° 20/2003 del Ministerio de Obras, Servicios Públicos y Vivienda de la Provincia respecto al cumplimiento de los extremos exigidos por la Ley Nacional N° 24.283.

Los cálculos de las redeterminaciones se ejecutarán exclusivamente con las formulas polinómicas establecidas por la normativa vigente. Para su aplicación se tomarán los parámetros de ponderación indicados en el ANEXO 14 del Pliego Complementario de Bases y Condiciones de la Licitación y se utilizarán los índices publicados por la Dirección General de Variaciones de Costos (MISPyH) de la Provincia de Santa Fe y para aquellos índices no contemplados por el mencionado Organismo Provincial, los publicados por el INDEC.

Cuando surjan nuevos ítems por adicionales o imprevistos, los parámetros e índices a considerar, los establecerá El Contratante por intermedio de la Unidad de Gestión.

SEPTIMA: (Garantía de Contrato): El Contratista avala el presente contrato para el estricto cumplimiento de todas sus obligaciones mediante Póliza de Seguro de Caución –Garantía de Ejecución de Contrato N° otorgada por – CUIT, a favor de la Provincia de Santa Fe, por un valor de PESOS (\$.....), importe que cubre el cinco por ciento (5%) del monto del Contrato en un todo de acuerdo a lo indicado en el Artículo 18) del PCByC de la Licitación.

OCTAVA: (Fondo de Reparación): Se establece en cinco por ciento (5 %) la retención a deducir de cada Certificado de Obra en concepto de garantía de la correcta ejecución de los trabajos, hasta la fecha de Recepción Definitiva de los mismos. Dicha deducción podrá ser sustituida a pedido del contratista, conforme a los alcances del Pliego de Licitación.

NOVENA: (Documentación): Los documentos que se enumeran a continuación y se encuentran ya firmados tanto en la oferta, como en el pliego oficial de la licitación, se dan por reproducidos y se considerarán parte integral de este Contrato:

1. Pliego Único de Bases y Condiciones (PUByC) – Decreto N° 5119/83

2. Pliego Complementario de Bases y Condiciones (PCByC)

3. Anexos al PCByC N°

4. Pliego de Especificaciones Técnicas

5. Anexos al PET N°

6. Circulares emitidas N°

7. La propuesta aceptada y el acto administrativo de adjudicación.

DECIMA: Se establece expresamente que LA COMITENTE, no se responsabiliza por los daños y perjuicios de cualquier índole y que por cualquier causa sufra o cause LA CONTRATISTA, y/o sus cosas, y/o su personal y/o terceros que pudieran originarse por la ejecución del presente contrato. Además la Contratista se obliga y queda a su exclusiva responsabilidad el cumplimiento de todas las leyes sociales, laborales y previsionales de todo el personal que ocupe en la obra.

DECIMO PRIMERA: LA CONTRATISTA se obliga a contratar los seguros necesarios de cobertura de accidentes, daños y perjuicios que pudieran ocurrir a su personal, a la inspección de obra, a terceros y a la obra. La falta de cumplimiento del presente acarreará la suspensión de la obra, pero no así el plazo de obra.

DECIMA SEGUNDA: Para dirimir cualquier divergencia que se origine como consecuencia del presente contrato, las partes se someten al Fuero Contencioso Administrativo de los Tribunales de la Provincia de Santa Fe, con renuncia a todo otro fuero o jurisdicción, inclusive el Federal.

DECIMA TERCERA: (Penalidades): Son de aplicación las cláusulas de penalidades previstas en los documentos indicados en la Cláusula Novena.

DECIMA CUARTA: El Contratista tendrá una única relación contractual con El Contratante, renunciando en forma expresa a cualquier pretensión de imputar corresponsabilidad contractual a terceros, fuera de los indicados expresamente en el encabezado de este contrato.

DECIMA QUINTA: El Contratista declara no tener objeción que formular a la documentación contractual, y conocer todas las normas legales que resultan de aplicación.

DECIMA SEXTA: Para todos los efectos que se deriven de este contrato, las partes contratantes constituyen los siguientes domicilios especiales: El Contratante en calle Avda. Pte. Illia 1151 – Piso 5° de la Ciudad de Santa Fe, Provincia de Santa Fe y El Contratista en calle, de la ciudad de Santa Fe, Provincia de Santa Fe.

Prevía lectura y ratificación, se firman tres (3) ejemplares de un mismo tenor y a un solo efecto en la ciudad de Santa Fe a los días del mes de del año 2025.

ANEXO N° 14
MODELO DE TABLA DE PRECIPITACIONES PLUVIALES MEDIAS EN MILIMETROS Y
FRECUENCIA MEDIA EN DÍAS CON LOS VALORES QUE DEBERÁ TENER EN CUENTA EL
OFERENTE AL CONFECCIONAR SU PROPUESTA

REF.	ESTACIÓN PARA SANTA FE	MESES												TOTAL
		1	2	3	4	5	6	7	8	9	10	11	12	
(1)	CIUDAD UNIV. FICH	117	185	189	79	55	34	23	30	54	103	154	159	1182
(2)	(2008/2017)	7	9	9	7	8	7	5	4	6	8	9	9	88

Criterio frecuencia media en días; conteo de días con lluvia mayor a 1mm

- (1) Precipitación media mensual en mm estimada en base a los registros.
- (2) Frecuencia media mensual de días con precipitación estimada para la misma serie.